大同報

第一版
發行所 新京東六馬路 大同報社
報費 一份五分 一月壹元三角 外埠酌加郵費
廣告價 一行二元

擊毀敵機百七十七架
荷印空軍殆瀕於全滅
六次空襲爪哇島之戰果

【東京廿六日電】日陸軍航空部隊、廿四日敢行第六次空襲爪哇島主要航空基地、擊墜擊破敵機六十八架、兩收浩大戰果、陸鷲之空襲爪哇、二月十九日作第一次第二次攻擊時、擊墜四十三架、廿日第三次空襲加里甲、擊墜廿七架、廿一日第四次空襲加里甲、萬隆時屠廿四架、廿二日更於塔伐等地第五次攻擊、截至廿五日合計擊墜擊破百七十七架、開戰當時之荷印空軍勢力、除戰鬪機百架、爆擊機八十架、偵察機廿架外、爾餘百二十架、合計不足三百架、其後隨作戰之進展、荷印空軍由美英獲得增援機百餘架、最近已保有四百五十架、但於巴達維亞東部方面業被擊墜百七十餘架、爾今荷印空軍仰給美英援助亦已絕望、所受之打擊極爲浩大

爪哇航空基地擊滅戰

【〇〇基地廿六日電】日陸軍航空部隊、廿四日敢行第六次及第七次爪哇島航空基地擊滅戰擊墜擊破敵機六十八架、與敵空軍以致命打擊、即是日午前十時半、戰爆聯合部隊、排除敵哈利堅七架四三型一架之攻擊、猛攻萬隆飛機場、爆擊部隊超大型二、大型一、小型三發火、超大型一、大型五、小型十三被擊破、戰鬪部隊、擊墜敵戰鬪機五架(內不確者一架)此外午前十時四十九分、另一戰爆聯合部隊、攻擊加里加其飛機場、以低空槍擊地上大型七架小型三架發火、大型十架、小型五架被擊破、第一次攻擊計屠戮五十五架、繼於午後五時半、〇〇、〇〇之戰爆聯合部隊、攻擊巴達維亞飛機場、大型一、小型三及格納庫起火、小型九架被炸破、戰鬪部隊於伯典索爾克西北方、與哈利堅機十架交戰、擊墜其中一架、聯合部隊攻擊巴達維亞水
又同時刻〇〇、〇〇戰爆上飛機場、爆擊部隊與在
水上之二機以至近彈、與輕巡洋艦一、三千噸級船舶以命中彈、戰鬪部隊在巴達維亞上空、與哈利堅一機交戰、歸途於德眞聲島附近發見四發及双發飛行艇各一架、直將其擊墜第二次攻擊計擊滅十三架又是日午後八時十七分、擊墜來襲〇〇基地之布林哈姆號一架及飛至巴隣旁上空大型布林哈姆一架是日之戰總擊墜七十架之多

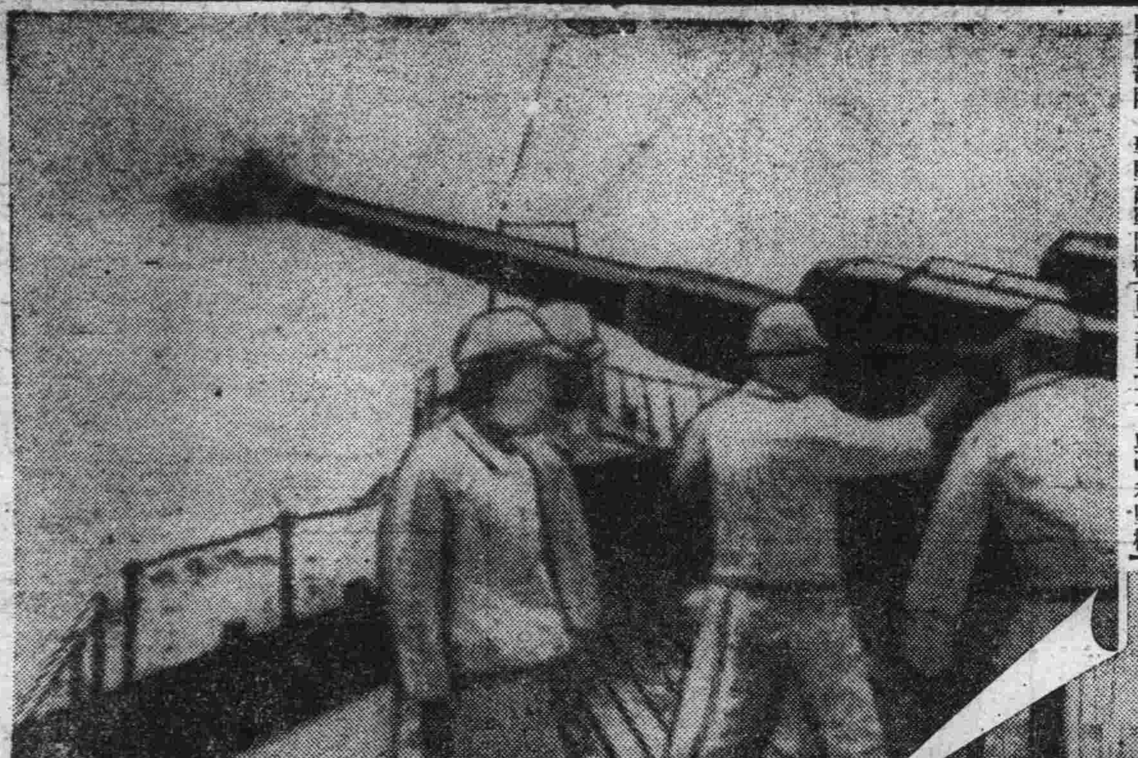

日潛艦威壓美土

上、潛水艦開啓砲門轟擊美本土、下、潛水艦堂堂威容制壓美大陸、(海軍省許可諾第五七一號)

日協力會議第一日總會

【東京廿六日電】協力會議第一日續會、午前五十分開會、首由大平大本營陸軍報道部長、田代海軍報道部員報告陸海軍之戰果、議決對皇軍之感謝後、遂入於翼賛選擧之徹底協議、由湯澤內相說明總選擧、閣議決定基本要綱、繼橫山事務總長說明翼賛會並壯年團之選擧對策、繼由各界並地方代表對翼賛選擧之具體方策開陳意見、正午稍事休息、午后續開四時總會終了、繼爲六部會

保汽船被擊沉沒

【柏林二十六日電】據DNB通信稱、保利加亞汽船斯爾斯號二十三日夜通過博斯破魯斯海峽出航黑海後、被國籍不明之潛水艦、以魚雷攻擊而沉沒、該船載有猶太人移民八百名、乘客似皆溺死

昆士蘭州逮捕樞軸國千餘人

【里斯本廿六日電】悉尼來電稱、含有歸化於英國籍者約一千二百至一千四百名之樞軸國人、最近有昆士蘭州被逮捕、其中大多數爲意大利人

美油槽船晉裴亞號遭受魚雷攻擊

【里斯本廿六日電】華盛頓來電=美海軍部發表、廿四日美油槽船晉裴亞號(八一〇八噸)於大西洋上受魚電之攻擊、而乘務員已廿九名到達美國東岸之某港云

在萬隆美將校發表絕望見解

【里斯本廿六日電】據紐約來電稱、目下由於萬隆荷印軍司令部之退役之軍官修丹美治上校、廿四日對於荷印一般戰局、發表絕望的見解如左

因新嘉坡敏速陷落之故日軍不移時即攻略蘇門答臘及巴里島、完成包圍爪哇島之鐵環、更完全截斷太平洋及印度洋杜絕由美國向東亞之物資補給路、日本爲達成此目的、故積極對爪哇島加以壓力、對抗之法惟有由日軍奪回制空權一途、在此種情勢下、我等不得不再向美政府要求急派飛機、美國或以護送船或以空中輸送飛機、此雖係暫助荷印結果仍爲美國自身也

敵軍指揮官

(陸軍省檢閱記) 自左第二人巴希爾中將、三人印度兵司令官修智中將、四人目、澳洲軍司令官加投康少將

戒護醫務科長集法衙會議

司法部爲發揚我國政治之光輝、自建國以來、對各地方之監獄、力謀改善、迄至現在、各地在監之犯人生活一般待遇極優良、本年度欣逢建國十周年之關係對全國各地廿四處之監獄及各分監戒護醫療、更將施行改善向上、特於廿六日在新京中央法衙之會議廳擧開第二次戒護科長並醫務科長聯合會議、招集各地監獄戒護科長與醫務科長廿六日午前九時半開會、全體向〓滿國旗敬禮、對大東亞戰爭之必勝、和皇軍將士之武運長久並對戰歿之將士以往監獄殉職默禱、嗣由司法部前野次長訓示、說明監獄刑務官吏職責之重要、次長訓示完了又王行刑司長以役各參事官致訓示及各科長之指示、午前至十二時會議終了、午後爲提案事項之回答、與戒護科長醫務科長分別懇談、第一日午後五時閉會廿七日午前九時半仍繼續開會並請白井醫學博士講演後、質疑問答事項之回答、及勞務管現會議、最後有中井參事官致辭、至廿七日午後四時全會議終了

英倫懷柔印度
焦慮其倒戈益深刻化

【里斯本廿六日電】因東亞戰局之進展、英國之焦慮日益深刻化、英國爲確保該國兵工廠印度之協力又復妄取前次大戰之常套手段、提出將印度昇格爲自治之問題、路透通信倫敦電稱、倫敦目下在檢討前此蔣介石訪印時與印度政府及印度政界首腦部之協議內容、議會方面因戰局之發展而對印度之將來深感不安、蔡奇爾內閣爲與印度各方面緊密協力俾獲得戰爭之遂行並印度之協力、其改變東亞政策之聲浪極盡昂揚

貝斯列海姆造船所停工

【維西廿六日電】紐約廿四日來電稱、貝斯列海姆造船所從業員三百五十名因反對十小時勞働制而停止作業、據從業員代表言明、此次並非罷工、不過以小恢復八時勞働制爲目的而已云

山下指揮官巡視昭南市

【昭南港廿六日電】山下馬來方面陸軍最高指揮官廿五月巡視昭南市內外、午前十時、視察積存於丹克林羅德方面之載重車砲車、亞歷山大倉庫、昭南港站等、午後視察普拉干馬奇、甘尼克欠基各要塞、嗣又施行檢閱捕虜兵約四萬五千名、同四時半歸還本部云

英保守黨總裁辭任

【泊爾尼廿六日電】據路透通信倫敦電稱、英國保守黨總裁哈金克氏、廿四日辭任、新總裁由前副總裁托瑪斯達克泰爾少校、副總裁由米采爾上校分別就任云

德潛水艦使用基地
西班牙政府已否定

【馬德里廿六日電】加勒比海、德潛水艦出門通商破壞戰、戰域在大西洋上西班牙領加那里羣島一帶美國新聞雖如此報道、然西班牙政府外交部、廿五日否定其事發表如左

德潛水艦、以加那里羣島爲基地、在加勒比海活躍云云之報道、全是無根之談、西班牙自國領地實能確立完全主權、西班牙港灣無一處作交戰國軍隊駐在使用者、

稅務監督署正副署長會議

本年度稅務監督署正副署長會議、於廿五日午前十時起、假國務院會議室召開、參加者中央側有武部總務長官、飯澤主計、星子人事、岡本地方各處長、經濟部蔡大臣青木次長、薛稅務、生松商務、橫山金融各司長、源田專賣總局長以下關係各科長、地方側爲高奉天稅務監督署署長以下、新京、哈爾濱、牡丹江、齊齊哈爾、錦州各正副署長、此外更有來賓平田日本大藏省國稅局經理課長等、朝鮮、關東局、蒙疆關係官等出席之下、首由武部總務長官、蔡經濟部大臣之訓示、繼則薛稅務司長對所管事項加以指示●第一日午前日程即告終了、又會議繼續或廿六、廿七、兩日、茲將共議題列左

一、鑑於新埓稅實施之狀況、共今後所整之改訂事項、及將來稅制改革之具體方策
二、稅務行政刷新及應改善之方策
三、本年度租稅收入預想額

訂正

昨(廿六日)第二版第一面爆擊爪哇記事文中與殘存之英荷聯合空軍已致命的打擊之英荷軍係美荷軍之誤合亟訂正

掃蕩沂水殘敵
于學忠軍陷於大混亂

【山東〇〇前線二十六日電】中部山東第二次作戰日軍已殲滅蔣系第五十一軍百十四師、新編第四師根據地沂水西北方悅莊南麻魯村等、掃蕩于學忠軍殘存兵力、收莫大戰果二十三日戰局突又激轉、開始殲滅向沂水東南方日照縣老君堂(日照北方卅哩)逃避之于學忠軍司令部並游擊第一縱隊及在日照西南方卅五哩紙房、方常恩多麾下之百十一師、由各方面堂堂向老君堂一帶進擊之引地、菊池、乙守、田副各部隊、二十四日拂曉、已突入老君堂、更掃蕩周邊殘敵中、一方與此呼應之梶塚、池田、山之內、長友各部隊亦突入紙房、擊破該地之百十一師主力、更搜索敵軍攻擊中、茲於于學忠軍司令部已因日軍之猛進擊陷於大混亂中

山西省東南部共匪殲滅戰果

【山西〇〇前線廿六日電】山西省西北部與東南部兩山岳地帶之共產匪第十八集團約十萬人、因被日軍猛攻、已瀕滅、二月初頭以來至廿日晨、所判明之綜合戰果如左、毫不劣於南方戰

敵之損害=遺棄死體一四九六具、被擒一八一九名、鹵獲品=機關砲二門、迫擊砲一門、彈藥五二二、山砲彈二二及一百箱、重機關銃四挺、彈藥四一、鉛身二二、輕機關銃二六挺、鉛身一七、捷克鉛身七、步槍一三六七支、彈藥五三、五三九及五〇箱手槍九九支、彈藥五八五自動步槍一二五、彈藥九二五、自動短槍七七支、刺刀一〇五一把、擲彈筒三三六、手榴彈六七九四地雷二一八九、火藥六七箱、炸藥三〇瓩、無線電機器三、電話、電線及其他武器、彈藥、糧秣、衣服等多數

覆滅之軍事諸施設=兵舍一、糧秣庫一〇、兵器庫一、兵器工場八、倉庫三手榴彈工場九、製鐵工廠三、衣服庫一、同工廠一其他多數

初代昭南市長
由大達茂雄氏充任

【東京廿六日電】陸軍囑託前內務次官大達茂雄氏就任昭南市長、開辦昭南

市政案
大達氏抵福岡談

【福岡廿六日電】初代昭南市長大達茂雄氏〇〇日自東京出發赴任途中飛抵福岡談話如左

今次就任昭南市長、首當建設昭南市、對任民大部之華僑問題決計希以善處

(照片=大達氏)

東部戰線擊退蘇聯軍
=德軍司令部發表

【柏林廿六日電】德軍司令部發表=

一、東部戰線南方地區、德、羅、匈聯合軍已將前來攻擊之蘇軍擊退
一、中部及南部地區之德軍、由守勢轉爲攻勢、目下展開激戰中
一、德空軍部隊連炸克里米亞半島塞把斯托波爾市內及港灣地區起大火災、又遍入港內之蘇軍巡洋艦一隻、遭受數發命中彈
一、更襲擊馬耳他島瓦利塔港、對碇泊中之英潛水艦命中重量爆彈
一、廿四日夜、在英根蘭周邊水域、猛炸航行中之英國護送船團、使其四散、並對大型汽船二隻予以損害

駐土德大使遭難

【柏林廿六日電】巴本德駐土耳共大使、廿四日午前十一時許、伴同夫人徒步向德大使官邸途中、距事務所約三百米時、突受懷抱炸彈之壯漢、加以襲擊幸而炸彈於投出前即行爆炸、故夫婦無恙又此事件似爲英國密偵及蘇聯之共同陰謀云

渝軍相繼歸順
長江下流綜合戰果

【上海廿六日電】新嘉坡之陷落與援蔣路之遮斷、已使重慶政權陷於孤立、彼等爲攏絡人心起見、仍不斷作無稽宣傳、但第一線敵之將兵、深知其情、對日軍歸順投降者日增、其餘則到處被日軍掃蕩、茲統計陸軍部隊本月初以來在揚子江下流地帶之戰況如左

一、江南三角地帶之淸鄉工作、自二月十五日起、益入於〇〇工作、茲剩明去年七月淸鄉工作開始以來至本年二月十四日之綜合戰果如左
△捕虜五、四四四名、△埋葬敵死體三四五具△歸順者一、四五一名△鹵獲品=野山砲廿八門機關銃一六挺、步銃一一三三三支、步銃彈一一二六八二粒、手銃二一八支、自動步銃一一支手榴彈一、七三〇個、日軍死傷(包含中國側軍警)三二名

二、本年一月中旬以來、於鎭江、常州、無錫三角地帶內、掃蕩江南方面忠義救國軍、司令及參謀長均被捕獲、敵已完全殲滅
日軍部隊更轉銳鋒於太湖東方地區、掃蕩忠救軍主力、予以潰滅的打擊、迄於二月廿四日所判明之戰果如左、
△埋葬敵死體一、三九一具△捕虜四九一名、△鹵獲=機關槍九挺、步槍五六支、手槍七支擲彈筒一
再敵死體及俘虜中有多數高級將校

三、二月七日以來、在南京對岸和縣北方地區、擊滅敵百七十一師及忠救軍之一部二月十三日掃蕩戰終了共戰果如左△埋葬敵死體七〇△捕虜一三名、並鹵獲槍械多數

四、僞肅淸浙東地區東錢湖東方地區之雜軍、乃自二月四日開始行動、現已擊滅渝濟民部隊已告確立

又該方面之敵、早日大東亞戰爭之赫赫戰果、故抗戰意識喪失殆盡、故本作戰埋葬敵屍七十二具、捕虜包含少校參謀三名之敵百廿八名

晉肅清戰奏膚功

【太原廿六日電】日軍力剿山西省內殘存共匪、出以第二次殲滅戰、隨處擊滅敵匪、戰勢今已達最高潮即

一、遼縣東北廿五公里小南庄周邊、潰滅有力敵匪、白井、綾部兩部隊、廿二日進至快兒鎭(遼縣東方廿五公里)南方、包圍猛攻同地周邊共匪中
一、田邊、伊藤兩部隊由黎城北方廿公里南井泉突入河南省涉縣、更沿漳河河峪急追敗敵中
一、松尾、岩淵各精銳部隊、掃蕩襄垣北方及東北地區一帶敵匪、廿二日進至東田鎭(襄垣北方廿五公里)

金鶴香油
純良頭油
發揮鮮明
美妍的効果
香氣濃厚　品質極精良
着色輝煌　光澤而不俗
不粘不流　洗脫更容易
含養毛劑　可烈思鐵林
本舖株式會社野村商店

之用適人烟吸
スモカ牙粉
『スモカ』牙粉　吸烟人用之最爲適用　因其能除去牙上斑駁及一切腐質廢物　極爲容易　而毫無損傷琺瑯質之虞也　吾人吸烟日久　則必致牙齒腐蝕口生惡臭　食慾減退　若用『スモカ』牙粉　自然能去此病兼可使牙齒瑩潔　而有光輝使用刷牙子之際　必須向上下竪刷之方好　吸烟人用此牙粉固有此奇效　即不吸烟人用之其效尤甚偉大　且『スモカ』牙粉加以適度之潤澤　能防止飛揚每罐足用一個月　多則浪費
定價　二円
滿洲生活必需品株式會社

傷風·頭疼
片刻治好
我最相信的妙藥
着涼！頭疼！發燒不必憂愁、請快吃腦波平藥片、立刻治癒且不傷胃腸底確是獨一無二的鎮痛散大最靈藥！
日本名　ノバポン錠
腦波平　藥片
各大藥房均有發售
奉天市大和區青葉町十一
田邊藥品株式會社
大小瓶俱全

日潛水艦奇襲加州 美國危機於斯開始

駐滿海軍武官府鉾立中佐談

向美國沿岸堂堂進航作戰中之日軍無敵海軍潛水艦、廿四日夜、遂開始第一砲攻擊加州、此乃豫告(美國之危機)於潛水艦生活中、體得貴重之經驗者、駐滿海軍武官府鉾立中佐談謂

第一次歐洲大戰、美英人所嫌惡之兵器、即爲毒瓦斯和潛水艦、此最嫌惡之潛水艦、襲擊夏威夷時、即攻沈美國劉某辛頓級航空母艦、馬來濱海戰、擧得赫赫戰果、故決行砲擊美國本土之壯擧、東京至加州間、相距五千浬、須潛航數日、兵士之辛苦、無足言喩、因之而可知潛水艦乘務員之體力、氣力、和技能之如何、故日本帝國之海戰、可告成功、帝國潛水艦、自開戰以來、即出沒於美國本土、廿四日之砲擊、突發揮潛水艦之威力云

建國精神作興週間 同時强調軍援事務

錦綉序幕依次嚴重揭開

建國精神作興週間以各種講演會爲先驅、擧行建國節祝典、孝子節婦表彰式青少年大會、慶祝市民大會、建國回想座談會、軍援强調週間、實施感謝獻納之勵行、軍人遺族之慰問、及對前線感謝之表明等、又國都除作興週間一般行事外、廿八日七時在記念公會堂擧行建國序曲之發表演奏會、宣傳隊活躍於街頭、又於强調週間逐次擧行軍人援護之夕、遺族生活支援之慰問、感謝祈禱祭等、屆時定有一番盛況云

孝子節婦表彰式 建國節當日擧行

國都孝子節婦表彰式、定三月一日、建國節當日午前十時、在市署講堂由各關係機關之出席隆重擧行、茲誌被表彰者氏名如左

△節婦長春區一五三 張李氏(六五)
△西二道五六之一七 楊祝氏(七二)
△南河東區彙邊分會 唐郭氏(五八)

『孝子』

△南河東彙邊分會 王鳳海(四八)
△北河東揚子店分會 馬鳴駿(二六)

西四馬路口 頻演交通慘劇

派員持旗負責指導

本市大經路西四馬路口電車與自動車、於該處時常演成交通流血慘劇、日前消防署車與電車又演交通禍消防署員亦被撞死一名、已誌前報、四道街警察署鑒於該處交通禍頻頻發生乃與交通會社協商之下、自廿三日起特派一名人員在該處十字路口用紅綠兩色小旗、指揮電車往來深加注意、免再踏入前轍、同時四道街署、凡在其所管區域之電車道附近、將交通警察集中電車軌道側近、而維持交通、以免再生意外之慘禍云

春丁祀孔

通令省市縣旗 擧行隆重式典

本年恭逢建國十週年之佳年、以王道建國之我國、對於東亞至聖先師孔子之祀祭盛典、全國官民更當恭謹擧行、國都之春丁祀孔定三月廿五日隆盛擧行、屆時由皇帝陛下臨場、張總理恭代敬謹致祭、民生部即將通令各省市縣旗、屆時一致隆重擧行云

協和首都本部擧辦 慶祝戰捷青年大會

敦請金子少將・張教學官講演

協和會首都本部、於慶祝建國節行事中、特於廿五日午後六時半、在協和會館、擧行戰捷慶祝首都青年大會、計有各隣組商店參加之青年約千餘名、先擧行儀式、然後有金子陸軍少將(協和會中央本部參查役)講演『大東亞戰捷與青年之使命』繼之有民生部教學官張壽昌氏講演『打倒美英與青年之覺悟』二氏講演後、再放映時局電影而散會云

參拜神社祈願完遂使命 分成班組開始本格活動

報道隊全員精神旺盛邁進耐寒行軍之途

【海拉爾關東軍報道隊中村秀男電】關東軍報道隊一行八十八名、於酷寒之西北部國境、蒙古草原上、實施大規模之報道演習、由統裁官福山報道部長、齋藤少佐以下報道部隊將校引率之下、踏上白皚皚之海拉爾第一步車中不能就寢、構想報道計劃、隊員均精神暢旺、午後一時卅分、參拜海拉爾神社、祈願完遂使命、更向○○部隊長致辭、約二時間、聽受關於西北部國境重要性之講話、第一日日程遂告終了由廿七日分成四班、開始本格活動、奈嗣穆圖班之森本少尉以下卅名、隨同補給部隊、赴向三河地區、滿洲里班、加藤中尉以下廿二名、向滿洲里其餘各班、均紛紛赴向現地、而決行耐寒行軍之壯擧云

(右照片=該隊由哈爾濱驛出發時)

議決疫病預防對策

市署防疫科、期本年度內首都之衛生防疫各事項、能有徹底之進展與豫防對策、用確保市民之健康起見、特于二十六日午前十時、召請首警並各警署衛生主任、以及各衛生防疫關係之人員、擧開防疫對策懇談會、關于各種疫病之豫防對策、豫防注射特別清掃、接客業者檢查一般傳染病之宣傳、獎勵捕鼠等項、一一詳細討論務求圓滿無遺、置辦穩妥而謀傳染病預防之萬全、及市內衛生之强化云

建國十週年紀念
慶祝建國節
婦女兒童大會
日時 三月一日午後二時
會場 紀念公會堂
節目 『講演』『音樂』『舞踊』『電影』
入場 免費歡迎參加(但滿員時不許入場請原諒)
主辦 康德新聞社
後援 協和會首都本部
贊助 新京童話協會
市民大會
日時 三月一日午後七時
會場 紀念公會堂
節目 『講演』『音樂』『舞踊』『電影』
入場 免費歡迎參加(但滿員時並十五歲以下者禁止入場、收會場整理費一角)
主辦 首都協和會 康德新聞社

滿華貿易會議 圓滑物資交流

過去古海總務廳次長、行對華北現地交涉雖收得促進調整滿華貿易上多大成果、但對十七年度貿易計劃、前於企劃院會議、僅已決定其大綱、然詳細乃爲由滿洲、華北兩當局間、自行直接折衝故由三月五日亘三日間於新京(會場未定)擧開滿華北貿易會議、爲使滿洲、華北間物資圓滑、相互交流寄與東亞共榮圈有無相通貿易的發展、該會議雖有華北側興亞院及其他各關係方面之出席、但華北軍當局、豫定有末、中村、加藤各部隊長之出席云

建國佳節普天同慶 盟邦各國電波慶祝

由放送局規定特別放送節目

大東亞新秩序建設先驅之大滿洲帝國、自建國以來、時至今日、已歷經十週年、目下三月一日建國佳節、已迫目前、全國四千三百萬國民、爲竭盡慶祝之誠、全滿各地遂一齊展開諸種盛大行事電電放送部當局有鑑及此、特編製三日間特別節目如左、以資慶祝

△三月一日

九時四十五分(預定)以後、爲國民奉祝時、一日、十時以電波三呼萬歲、並有東條慶祝會總裁、李駐日滿洲國大使及德意駐日大使、互相致詞(東京轉播)午後一時、由建國忠靈廟、轉播建國節實況、六時之兒童時間、由東京新京兩國都兒童、作交驩放送、同時廿分、由日本日比谷公會堂滿洲建國之夜會場、轉播大平大本營報道部長之祝詞、七時半日滿交驩放送、日本東條首相與張國務總理互致交驩放送、日本東條首相與張國務總理互致交驩之詞、七時五十分、由新京聯合合唱團演唱建國十週年慶祝歌、並由梅津關東軍司令官作『滿洲建國十週年之講演』對日放送更由東京建國之夜會場轉播、天中軒雲月浪曲十時十五分、柏林慶祝國際放送

△三月二日

午後六時半、三宅協和會中央本部長講演、七時半京城南朝鮮總督、及坂垣朝鮮軍司令官祝辭、八時新京音樂團管弦樂部演『慶祝序曲』並奉天之自娛俱樂部之滿洲雅樂、新京放送樂團之歌謠曲、及鄭孝胥前國務總理錄音放送、新京放送劇團之放送劇者、十時十分、由羅馬轉播慶祝國際放送

△三月三日

午後六時半、武藤弘報處長講演『躍進滿洲國之雄姿』七時半座談會『第二建國』八時交響曲『滿洲贊歌』詩吟、故事九時、谷民生部大臣、並阮交通部大臣之談話、繼爲哈交響管弦樂團奏『祝典曲』十時各地慶祝情況錄音放送

慶祝我國建國十週年 擧開第三回委員會議

決定祝祭典禮・慶祝行事及事業

【東京電】日本盟邦以東條首相爲總裁之滿洲國建國十週年慶祝會、追溯建國當時、爲洋洋前途祝福、以建國節三月一日當日爲期發表慶祝行事廿四日假學士會館、由東條總裁以下出席、擧開滿洲建國十週年慶祝會第三回委員會、種種協議結果、由三月一日起、至九月末日止、決定擧開祝典慶祝行事、及事業如左

一、祝祭典

1、滿洲建國節祝典=三月一日除於帝都擧開『建國節式典』『祝賀午餐會』『建國節之夕』外全國擧行祝賀式典及祝賀行事

2、滿洲建國十週年慶祝式典、於九月十五日日本承認滿洲國獨立紀念日假東京及該會支部所在地擧行

3、建國功勞者合同慰靈祭、滿洲建國以來、爲滿洲國軍將兵並官民殉職者之英靈、五月卅日在東京執行合同慰靈祭

二、慶祝行事及事業

1、建國功勞遺兒之派遣 滿洲 五月十五日爲參加於新京擧開之式典、各府縣平均向滿洲派遣建國功勞者之子弟二名使參拜建國神廟、及建國忠靈廟、並視察戰跡及開拓地

2、慶祝留日東亞學生大會、將東亞共榮圈諸國留日學生、於適當時期招集於東京、與日本帝國學生共同擧開學生大會、於慶祝之餘、更期

3、記念出版×出版以滿洲建國由來及理想爲內容之小說及足堪資助滿洲開拓之著作

4、講演會、由三月一日至九月末日止、全國屢次擧開以深其對滿認識

5、滿洲展覽會、於全國各地擧開

6、美術展覽會×委囑日本帝國藝術院會員卅氏製作、四月中旬、於帝室博物館、執行內示展九月於新京奉天等地擧開、又作品寄附滿洲國政府

7、滿洲國實展覽會×於適當時、假東京帝室博物館、展示滿洲國國實及美術品

8、日滿小國民書法圖畫展覽會 在東京及新京擧開、時期未定

9、普樂使節派遣×由九月末起至十月止向滿洲國派遣東京音樂學校職員及學生俾作慶祝演奏

10、滿洲國側擧開之東亞競技大會(八月)日滿交驩武道大會(時期未定)東亞操艇大會(同)東亞教育者大會(同)興亞厚生大會(同)均派遣代表

優秀青年官吏平安抵京

經過一月訓練具有時代精神

我國政府本年一月五日、採用之新官吏、但爲日本內地之優秀青年男子、且會於茨城縣內、訓練所、經過一月之訓練、具有時代精神、此次渡滿、堪稱我國之中堅指導者、一行九十名、已乘廿五日午後二時五十二分抵新京之火車來京、降車後、於山中定二氏以下、生活必需品會社員多數歡迎之下、至大和旅館前廣場整齊隊伍、經引率者香椎原健氏、訓示如左、然後始行解散、君等此番遠涉重洋、初次踏入大陸、而爲滿洲國官吏、須善體滿洲帝國之精神、輔導原住民族、悉心研究其風俗習慣、以及生活之情況、時思前線戰士之辛苦、報汝祖國而不忘父祖、盡忠於滿洲帝國、即爲報答祖國、時常寄金家中、亦即不忘父祖也

康德九年度稅務監督署正副署長會議 蔡經濟大臣領導擧行

由廿五日起連續三天研討重要議題

康德九年度、稅務監督署正副署長會議、自廿五日午前十時、假國務院會議室擧行、中央側有總務廳武部長官、飯澤主計、星子人事、岡本地方各處長經濟部蔡大臣、青木次長、辟稅務、生松商務、橫山金融各司長、原田專賣總局副局長以下關係各科長地方側有高奉天稅務監督署長以下、新京、哈爾濱牡丹江、齊齊哈爾、錦州各正副署長外、來賓側有平田大藏省主稅局經理課長以下、朝鮮、關東局、蒙疆關係官出席下、先由武部長官、蔡經濟部大臣加以訓示後、辟稅務司長行各種指示、午前日程遂告終了、更該會議、亘廿六、七兩日續開、但其議題、乃如左列

一、鑑於增新稅之實施狀況、關於對此有必要改訂之事項、並將來新稅制改革之具體的方策

二、對稅務行政上刷新並改善之件

三、康德九年度租稅收入可能額

★ ★ ★

長春縣表彰納稅功勞者

新京稅務監督署爲謀人民納稅思想之徹底增進國民共同之福利、更深一層理解『稅』對於康德八年度長春縣納稅功勞者實行表彰並贈給賞金、更希今後再加一番努力、茲將被表彰者列左、高翼雲、周化南程渭亭、馮廣庭、孫世國韓盛林、郭福同等七名云

無主嬰屍 塵芥箱內發現

二月二十五日上午十一時許市內東四道街溝子沿東胡同口內、塵芥箱內、經由隣組組長發覺男嬰屍一具臍帶胎衣連在一起、想係嬰兒死後、投棄於箱內、當報告隣組班長張紹武、張班長報告警所、由醫師檢視後現在調查棄屍中

板硝子組合 開本年事業會議

【吉林】板硝子組合係依法於康德八年度冬底結成者自取締組合各方面關係事務以來、成績當遂嘉許、近爲應康德九年度新春之時光所趨使、爲檢討組合所辦理事務、應興應革諸條件、故曾於二月二十五日、假座吉林商工公會、擧開本年度第一次役員會

創設文化協會 期使(小國民)認識建國精神

新京童話協會、爲祝福當茲建國十週年佳歲、該會會長金子定一少將、及會員張懷儒、伊藤樹雄、益田純、森繁久彌、上野耐之、竹田幸雄、武內藤吉天野博之諸氏爲發起者、創立滿洲小國民文化協會自廿四日午後六時、於新京紀念公會堂、擧開童話協會顧問幹事會、而行協議今後之方針、新誕生之小國民文化協會以建國精神爲原則、確立國民文化基礎之滿洲小國民文化、故設置、音樂、舞踊、童話、演劇等教授之文化教室、更行擧開日滿兒童書籍普及並推薦、童話之講習會、研究會等爲滿洲之兒童運動指導機關、展開兒童文化運動、其方針則努力於實現滿洲建國理想之大業云

建築局新計劃 順應國內都市發展 發動住宅建築計劃

春暖解凍後即可開始興工

建築局當局鑑於近年住宅問題之嚴重化爲順應國勢之發展、緩和此種膨脹之現象、樹立恒久之對策、客年會亘全國各主要都市調査人口比率及住宅狀況自本年起以三年之計劃、全國一齊興起建築集團住宅或散在住宅、以彌補目前迫切不足、及將來之需要該局現已積極作製住宅規格及其他關係計劃中、俟春季解氷期開始後、即可依照政府之物動計劃、於全國主要都市着手建築、住宅規格異常簡雅極合於戰時下之生活方式、實乃國民之一大佳音也云

治愈婦人病
婦女病 家庭自療 順手治癒
採用本品 穩獲麟兒
美神丸
大阪市東區南久寶寺町 本舖 宮內善進堂 外國專賣 大阪五七番
B—68

立止牙疼
今治水
不論如何之牙痛 不知不覺均可治愈
主治効能
虫牙之痛 牙槽痛 由上火所起之牙痛 由神經肩酸而起之牙痛 其他所有牙痛 均有神効靈効
各藥房均有
大阪・東京 丹平商會藥房

白金懷爐
前線の慰問に 銃後の保健に

新京影戲院案內

今日公演 上海藝華 武俠新片
鐵弓緣
主演 梅熹 李麗華
全部有聲對白古裝俠義哀艷巨片
二月廿五日至廿八日 長短期優待券末日有效
下期三月一日起上演 新華公司時裝有聲對白歌唱艷情新片
復活
主演 李麗華

今日映新片
藝華公司有聲對白武俠飛走偉大巨片
女俠紅蝴蝶
主演 李麗華・楊志清
下期三月三日 新版貂蟬

新民戲院
二月廿七日 星期五 早場

今日公演 藝華出品偉大巨片全部有聲對白
鐵弓緣
古裝武俠巨片
主演 李麗華
下期公演 藝華出品愛情片
復活

下期新片
中國第一部漫畫神怪變化特殊有聲新片 新華出品
鐵扇公主(西遊記之一)

今日公演 國華公司出品全部有聲驚險片
黑夜孤魂
主演 慕容婉兒
二月廿五起至廿七 優待券末日有效

長春
電話 二八四三〇
今日演
黑夜孤魂
國華出品恐怖駭人驚險巨片
主演 慕容婉兒
本院由東京購到新映寫機兩台現已裝置完備此後完全用新機上映發音非常清晰光線特別充足
下期 漫畫 鐵扇公主

公會堂電影
南廣場 今日・明日 午後一時起循環開演
1 新運到 日本新聞 八十六報 八十七報 八十八報
2 大東亞 戰爭影片綜合版
3 新智識 戰車
4 新智識 火藥
全影片共十二本
票價 三角

吉林專刊
第1385號
電話三二一八 商埠地三緯路 吉林支社

盡忠報國捍衞疆域 二期國兵入營在即

壯行會盛大嚴肅舉行

國兵法實施後之第二年、洽逢建國之十週年、又當友邦皇軍在南方連戰連捷之下、可謂喜事重重之佳歲也、而擔負捍衞疆土光榮任務之第二期國兵適齡者、亦卜於建國節（三月一日）當日入營吉林市合格壯丁〇〇〇名業經抽籤決定、爲向諸位新勇士致感謝之誠、並鼓舞士氣策勵壯丁精神之昂揚、使軍官民渾然成一體、以充實國防弁揚軍國之光輝、祈禱武運長久祝入營勇士之建康、故於前天（二五日）經吉林市公署、協和會市本部、軍人後援會市支部聯合主辦下、並受第二軍管區司令部之應援、乃舉辦左記之盛大行事、極示光榮壯烈無比矣

△壯行會

當日午後四時起假環江大路賓宴樓隆重舉行『國兵壯行會』陳吉林市長、井口副市長、路省民生廳長等各機關幹部、各町辦公所長同辦事處長、光榮之國兵及其家族、聚首一堂猶如家族式之盛會遂展開於目前、首由陳市長起立致激勵壯行之辭、略謂諸位乃是國兵法施行後之第二次適齡者、負起衞國保民之重責、其任務可謂光榮亦極、不祗諸位個人即我鄉里亦同沾無上之殊榮、光大門楣闔閭爭輝、實爲勇敢男兒踏出幸福之途的第一步、翹觀現下時局乃爲多事之秋、友邦皇軍南征大捷、而北邊之鎭護其重要性較南方猶過之而無不及、諸位自當遂體大元帥陛下聖意、奉戴時局詔書之明示、入營後要恪守規範勤於所職、勵行訓練達成任務、依週密嚴格訓練之所得、並本乎日滿一德一心之眞實、俾將來協力友軍完遂北邊鎭護共同防衞大任、我國爲糾正過去謬誤打破奸人不當兵的錯理想、反之欲從良民中選良兵故實施國兵法諸位二次榮膺上選躍登龍門、自當興起國家觀念、要愛惜名譽珍護身體、奉公報國執戈效忠、切勿負國家教養及家族之期待、專心軍務、勇敢邁進、復本軍事援護法及其他各項之優遇、對國兵家庭福祉本市長可負責到底、絕無後顧之憂、槍前槍後打成一片、軍官民感情融洽渾然如一體、希諸位要從模範作起、是所至盼也

隨後又由國兵代表答辭賢父兄代表之激勵、然後開讌以國兵爲中心、展開軍民親善之風景、杯盤交錯歡聲雷動、直至萬家燈火時方散此盛會、三月一日之入營期各界均欲前往歡送也

市民消遣娛樂場所 電燈恢復營業暢旺

本市在舊正月的氣氛裡、商民無不埋首娛樂、以市下之娛樂場有新慶戲院、國安舞台、國泰、俱樂部秋星三電影院、更自電燈恢復之二月二十四夜以來各娛樂場所馬上呈現滿員狀態、市民之笑容與電燈隨之一展、本市之河南街糧米行西首、德聯門街人山人海、絡繹不絕、盛況實屬空前云

已由財神廟街原吉林商工公會舊址、遷往商工公會所在之糧米行新舍內矣

商工會費 月初截止

吉林商工公會、已如本報前次所載、爲期會務運營之圓滑着想、前者會自本月中旬起、對各加入之會員實行徵收康德九年度上半期之會費、自實施以來、每日絡繹於該會門洞之繳納會費者、頗形大有人在、茲聞該會已預定在三月五日、決定截止云

市下水道凍壞 刻正在着手修理

吉林市水道於廿四日晨、茲因天冷關係、竟在西關給水鐵管凍壞、湧出多量清水、故於水道斗將全工員動員、立刻着手修理擬於廿七日即修完、因之廿五、六兩日、每日晚間八時起直至晨六時施行斷水、以爲修工便利云

本市電燈多半恢復 希市民應節省用電

本市自二月廿日午后十一時頃、停電以來、本市各機關並市民之協力之下、漸漸恢復自廿四日起有八成明亮狀態、再不待多少日時、即能完全恢復如常在當局方面對一般市民以及各機關徹底實施節省電氣、是所切望、而於停電期間中、也未發生一件事故、全市一體之協力體制之邁進、所致成的良好現象、防衞當局也非常的感謝呢！

省署路廳長率員出席 建國十年紀念講演會

本年三月一日建國節之良辰、因屆十週紀念之佳歲、故行事較往年愈益盛大隆重、當日午後七時假南大馬路市公會堂舉開建國十週年紀念講演大會、至當日出席講演人員、已經聘定如左、講題則以昂揚建國、喚起民衆對時局認識以增進愛國意識而作有意義之大獅子吼

建國節講演人員

路民生廳長—孫建設廳長—胡市立圖書館長等外數氏（題未定）

講演終了並映放時事新聞電影、以增進座人之興趣也

首次縣長會議閉幕 視察北吉林各工場

吉林省管下各縣長、於首次縣長會議畢後、定於廿八日午前十時起、由吉林市公署職員領導之下、前往北吉林視察滿洲電化會社及人石會社工場云

松水餘波

▽……清潔掃除

市警務處衞生科當局、鑑及季候值於冬逝春初之時、天氣轉向溫暖、正在解凍期間、一般市民之積習成例、平素不顧徹底整頓汚物、此者實影響傳染病之發生、況於春首、各種昆蟲生物以伴隨還陽而生、如果不加以掃除、徹底侵入人體、其自身生命危險、或因之涉及到羣衆、以未可定、故希市民於年消節逝、消閒娛樂皆完了之春首、整起鑼鼓、振刷精神率先自行由自己家庭一個部份着手、徹底清潔大掃除、用資避免傳染病云

▽……歌聲劍影

新慶戲院聘約十二齡之坤伶李玉環以來、頗受各界人士之歡迎、緣因該伶藝術實有領略之點、扮相美秀、作派裝重不板、喉音能寬亮、尤以二十四夜紅拂傳之紅拂女之舞劍、出人頭地、掌聲好聲陸續不斷、實爲小坤伶中頭把交椅、如能一味專心用功多學老戲名劇、其前途未可限量、亦我吉市紳商等所期盼者云云

燒餅組合於日前移入商工公會內

吉林燒餅業組合、當吉林商工公會、未曾遷進新廳舍之時、彼會與該會同在一處辦公、成果頗獲各組合之嘉獎、茲以商工公會已經遷移、爲謀使事務辦理之圓滿、故已於二月二十五日、該組合事務所

正副縣市旗長會議 省署即席指示方針

吉林省公署招開之本年第一次正副市縣旗長會議、業已如期圓滿舉行終了、茲將省方指示各要項、再行補誌於左

官房關係＝（一）市縣旗行政執行力擴充鞏固之件、（二）關於街村育成猶應注意區屯之件（三）關於人事運營（四）關於財政確立

民生廳關係＝關於確立學校之指導機構及組織之件（二）關於是正初等教員之待遇並確立教官定員制之件（三）關於擴充初等教育三個年計劃之件（四）關於强化防疫救護對策之件（五）關於改正鴉片斷禁政策之件（六）關於實施勤勞奉仕制度之件（七）關於勞働者募集並供出之件

開拓廳關係＝（一）關於農產增產必行運動之件（二）關於興農合作社運動與機構之件（三）關於警備下部配給機構之件（四）關於物資全部施行公定之件（五）關於商工公會及其他統制團體指導監督之件

所指示各項皆爲當面之適切問題、故希地方當局善自運營、以達成本會議之目的是爲至要也

市屬校長會議 成績圓滿終幕

吉林市公署教育科、對應時局爲謀第二國民之素質向上、以盡非常時下之教育機能、故於日昨會招集市屬各校校長會議、陳市長、董教育科長及視學股長等蒞席下、對九年度市教育方針及文教事業計劃要項、會予以詳細之指示並聽取各校長之意見、互相參酌以爲將來改善之根本也

恭迎建國十周年 省署擬定慶祝事宜

吉林省公署民生廳保健科茲鑑於今歲正恭迎建國十周年、故該科已擬定於可慶之今歲內、舉行建國十周年慶祝體育、今其行事已決定、特錄於左

▽省下各市縣旗體育大會—五月下旬

▽吉林省下地方大會（市）—六月下旬

▽最終預選大會（新京）—七月中旬（吉市亦參加代表）

▽東亞競技大會（新京）—八月上旬（吉市亦參加代表）

▽省下各市縣旗之各學校慶祝大會—日期未定

商工會召集組合長 舉開經費檢討會議

吉林商工公會、爲運營康德九年度之會務發展起見、故會於二月二十四日（前天）由會方事前函召所管各組合長、以及其關係人員、來會於樓後第二會議場、舉開滿方各商權威者之聯合協議會、聞對於繳納會費及會方經濟支銷、並有所檢討云

小孩的怪劇

幼童携摔炮登乘巴斯 人擠藥性發炸壞司機

吉林牛馬行老晉隆胡同朱家床子之小孩、於二月廿一日午前十時頃到東關市場爆竹攤買摔炮四百枚、帶在身旁、由興業銀行公共汽車站上車、於當日午前十一時頃行往德勝門站 下車時、因人擁擠、摔炮被擠藥性發作、霎時叭的一聲逗似手留彈的輕靜、將車掌炸掉車下、運轉手臉上全被炸破、玻璃振壞、小孩衣襟炸出一大窟窿、手稍受微傷、當時由乘客人幹旋報告當管警察官吏派出所轉報司法科、當即由司法警尉王振候氏到現場檢正、將負傷之車掌以及運轉手急送至省立醫院治療中、據醫生謂稱尚無生命危險、兩週間可出院、訊問經過、並連絡保安科後繼續將小孩帶至司法科當局、對賣炸藥性之爆竹即將取締、有小孩玩摔炮者、可以此爲前車之鑒、可不愼諸云云

來社致謝

電業公司吉林支社、茲因此次停電問題、對於市民深抱歉意、於昨正午森本副支社長、伴隨職員、往訪各機關道謝之途、特來訪本報支社、致謝辭云

地方通訊

市縣聯協議會 舉開日程已行決定

【奉天】關於康德九年度之、奉天省下、市縣聯合協議會、召開日程、日昨已由市縣事務長會議席上、加以決定茲誌之於次（會期不分市縣皆定爲三日間）

四月一日（鐵嶺市）五日（鐵嶺縣）八日（開原縣）同（營口市）九日（蓋平縣）十二日（海城縣）同（遼中縣）十五日（撫順市）十六日（興京縣）同（鞍山市）十八日（清原縣）同（撫順縣）二十日（復縣）二十一日（奉天市）二十二日（遼陽市）二十三日（瀋陽縣）同二十五日（遼陽縣）同（本溪湖市）二十八日（本溪縣）

國兵入營行事 準備完竣

【奉天】於三月一日光榮入營之國兵、奉天市協和會及國防婦人會、及青少年團、規定當日在驛前及北大營分別持國旗列隊歡送云

特務股長榮轉

【西豐】警務科特務股長星久雄氏、人品篤厚、警察經驗亦甚豐富、到任以來、政尚寬大、而職責無虧、素爲官民所感佩、茲奉上峯命令、榮轉開原縣警務科經濟股長、於二十一日早十時首途履新、縣署同人、全體在濟善堂前恭送、繼任富田股長、係由雙遼縣轉來、現已到署視事云

發放勞工工資

【雙陽】雙陽街分所勞務系系長、孟昭治、將本街之勞工工資、準備妥協、各勞工人、於近日每日到該所勞工係、連手續按冊點名、本縣規定發給、以資如數領回工資回家安度、對於生活、不無小補足證、王道國家施惠於人云

歡送合格國兵 市民各界舉開大會

【鞍山】本年度合格之國兵、將於三月一日光榮入營、市公署及協和會市本部、軍人後援會、國防婦人會、各方主辦下、於本月二十三日起、至二十八日止、每日在午後零點二十分、齊集車站、盛大舉行歡送合格之國兵壯行會云

前內務局長病故 友朋等醵金相恤

【雙陽】雙陽街、西街區前任雙陽縣公署、秘書、內務局長、地方股長、劉錫齡、前因伊妻作故、遺有兩子、內有一子年幼猶啞不語、女已字人、該劉秘書、身弱多病、幷兼亡妻幼子、情極可憫、該劉秘書、於昨病故、身後蕭條、經王街長、王分會長、何本報分社長等、發起醵金、給殯葬、其子女非常感激云

殺人事件公判

【撫順】於一月十九日、在西一條三三番地午前六時許、當晨光初曉之炭都而發生極慘之殺害案（被害者阿部警尉補）犯人爲興京縣盤城村五百牛綠堡屯長劉純元（二八）之公務防害殺人事件、對其公判於廿三日午前十一時在撫順地方法院、由阿座正審判官係、下田檢察官關與而開庭審理云

發歲末同情金 貧民歡忭

【呼蘭】協和會街分會前舉辦之歲末同情金之慕集蒙各界之熱烈讚助、已慕得壹千零貳拾五元零五分茲據分會發表、所慕得之欵、除印領收證、及同情袋等雜費、參拾六元零九分外、尙餘九百八十八元九角六分、貧困之戶數計壹百九十九戶、男爲四百名女爲參百九拾七名總計七百九十七名、每人給與同情金壹元貳角、下餘之參拾貳元五角六分給與厚生館、現已發放完畢、而各貧民均極感謝歡躍云

竭力豫防天花 卍字會給牛痘

【錦州】於茲新春之際本市突發生天然痘患者已達數名、因之市當局已着手極力預防、昨十九日市公署全職員均行種痘、此外本市慈善機關紅卍字會、近購得痘苗大量、擬對一般市民免費種痘、聞不日即可實行、於此天花蔓延之際實爲市民福音云

爲建國節慶祝事項 縣署招開聯絡會議

【西豐】縣署爲建國十周年慶祝行事之檢討決定、公會堂之建築、及其他一切重要縣務於二十日午後二時、在縣長辦公室、招集署內各科長股長、舉開縣務聯絡會議、歷二小時、所有案件大致擬定要綱、以後再由企政股詳細計劃云

大同佛教法會

【敦化】小東門外、大同佛教分會、於舊正七、八九、三日、最吉良辰、每日午前九時起、至午後五時止、在會內舉行順星法會、消除一切災障、特聘請高僧數名、恭祝皇帝陛下、萬壽無疆暨皇軍武運久長、睟經誦禱、化凶星爲吉星、使士庶人等皆獲安樂、善男信女、有願祈福消災者、無論貧富同沾雨露、當時大衆參加非常熱烈云

王道書院分院 續招新生

【龍井】王道書院間島省支院自二月十七日起、續招滿系第三部（國民高等相當程度）新生七十名、限十四歲以上十八歲以內之國民優秀畢業者考試日期爲二月二十八日云

協和會省本部 開常任委員會

【龍井】協和會間島省本部、於月之二十一日午前十時假本部事務長室舉開本年度第一次常任委員會其當時之協議事項如左

1、康德九年度間島省本部運動方針之件、2、詔書奉戴臨時全聯概況報告並事後工作之件、3、慕集陸軍公醫學校紀念講堂捐欵之件、4、間島省之歌選定之件、5、其他

省內時疫流行

【龍井】間島地方自入春以來、天氣頗形不正、以致感冒及時疫症頗盛行一時、各醫院所每月求診者戶限爲穿、查此等時疫症並非僅氣候使然、亦有由於人之不注意於珍攝使然謹此忠告一般未患染者自愼預防妥謀保健、已罹染者從速就醫、以免貽誤兒戲生命爲

省下各地防火週間 收得圓滿成果閉幕

【龍井】間島省頃基於全國防火週間實施要綱、於本月廿日起、至廿六日之一週間、實施省內全部防火週間同時、對於龍井、延吉、圖們明月溝、朝陽川、開山屯、汪清、天橋嶺、大荒嶺、大荒溝、琿春、和龍、頭道溝及安圖等各地之主要設施、置爲重點、關於重要之官公署會社、學校病院工場倉庫及貯藏場所等實施自體之協力訓練現已收得優良成果閉幕云

防火週間完畢

【鞍山】語云星星之火、可以燎原、防火一事、在平戰兩時、均有其重要性當局爲期防火觀念、普及於一般市民、使均有徹底之印象、以求萬全起見、茲由二月二十日起、至二月二十六日止、舉行一週間之防火行事、所有實施事項、擇要列下

一、市街地防火之清掃
一、建築區劃內、積載容易燃燒性之物件、須加整理或除去之
一、煙突厨竈採暖等物、施設之良否、行以點檢
一、自體防火之措置指導
一、對於謀略放火之警戒措置
一、防火對策委員會、以
一、統監部編成
一、統監巡閱日程、二十一日昭和製鋼所、消防隊、二十三日立山鎭山地區、二十四日鐵東一帶、二十五日鐵西一帶、二十六日千山地區現已圓滿閉幕云

舊年安全渡過

【敦化】舊年始末、因縣內警民協力、實施防犯防火工作、晝夜活躍、精神一致、故迄今市內、毫無事故異狀之發生、各界人士、共樂新年、同慶新春、此種融和歡騰的氣象、實由於官民勤苦耐勞、職域奉公、有以致之也

商工會理事晉京

【龍井】龍井商工公會佐藤常務理事、於廿三日晉京、參加廿四五兩日間、舉開之全國商工公會理事會云

協和會街分會 慰問日滿軍警

【呼蘭】協和會街分會因鑑於日滿軍警、對於全縣之治安保護功高、茲爲慰問暨感謝起見特備慰問費五百元、購買日滿之上等餜食、向駐在本邑友軍守備隊、警務科暨警察署分別送往慰問而示感謝云

行政科長晉省 參加勞務會議

【西豐】縣行政科長張靖宇、自着任以來、對於街村育成、教育擴充、鴉片斷禁、及勞務問題各大要項、均樹立顯著之功績、茲奉省令、招集各市縣行政科長、開催行政勞務會議、該科長於十九日早車晉省、以便出席、會期於二十二二十一兩日關於行政之檢討、二十三二十四兩日關於勞務之研究、大約於二十五日、即可返任、將來必有新政施行云

配給棉花

【敦化】舊歷年末、配給棉花時、因街內一般住民忙年、或缺錢的關係、尙有多數未購者、茲於二月二十三日、復通知各戶持通帳到配給棉花商店購領、每戶貳斤、每斤價格壹元七角云

商業登記

◎商號新設一商號璐興恒一營業之種類磁鐵五金雜貨一營業所海龍縣朝陽鎭街慶盛區五七號一商號使用者之姓名住所高恩儉海龍縣朝陽鎭街慶盛區五七號康德九年一月十二日登記

海龍區法院

◎滿洲中央銀行變更（支店）一康德八年六月貳拾日鐵嶺市北五條通り拾四ノ七之支行變更如左支行鐵嶺市大和區北五條通壹四之壹康德八年七月參壹日登記

◎滿洲中央銀行變更（支店）一左開者於康德八年七月拾五日重任理事新京特別市順天區大同大街第五百壹號滿洲中央銀行總理事阿部晋一左開者於康德七年拾貳月貳拾四日重任監事新京特別市順天區大同大街五百一號滿洲中央銀行總行監事鄭廷俟新京特別市順天區大同大街第五百一號滿洲中央銀行總行監事丁士源康德八年八月六日登記

◎滿洲中央銀行變更（支店）一康德八年八月壹日設立支行於左地支行上海黃浦灘路貳四號康德八年八月拾六日登記

◎滿洲中央銀行變更（支店）一因康德七年壹月壹日行政區劃變更總行所在地變更如左總行新京特別市順天區大同大街第五百壹號一因康德七年壹月壹日行政區劃變更支行所在地變更如左支行新京特別市北大街西四道街之支行變更如左支行新京特別市長春區西四道街第參拾號康德八年拾月貳拾五日登記

◎滿洲中央銀行變更（支行）一因康德七年壹月壹日行政區劃變更總裁關洸洗之住所變更如左新京特別市順天區大同大街第五百壹號滿洲中央銀行總行因康德七年壹月壹日行政區劃變更副總裁大澤菊太郎之住所變更如左新京特別市順天區大同大街第五百壹號滿洲中央銀行總行因康德七年壹月壹日行政區劃變更理事阿部晋之住所變更如左新京特別市順天區大同大街第五百壹號滿洲中央銀行總行因康德七年壹月壹日行政區劃變更理事笠井圓藏之住所變更始左新京特別市順天區大同大街第五百壹號滿洲中央銀行總行因康德七年壹月壹日行政區劃變更理事鈴木議則之住所變更如左新京特別市順天區大同大街第五百壹號滿洲中央銀行總行因康德七年壹月壹日行政區劃變更理事王德恩之住所變更如左新京特別市順天區大同大街第五百壹號滿洲中央銀行總行因康德七年壹月壹日行政區劃變更理事何治安之住所變更如左新京特別市順天區大同大街第五百壹號滿洲中央銀行總行一因康德七年壹月壹日行政區劃變更監事色部貢之住所變更如左新京特別市順天區大同大街第五百壹號滿洲中央銀行總行因康德七年壹月壹日行政區劃變更監事丁士源之住所變更如左新京特別市順天區大同大街第五百壹號滿洲中央銀行總行因康德七年壹月壹日行政區劃變更監事鄭延俟之住所變更如左新京特別市順天區大同大街第五百壹號滿洲中央銀行總行康德八年拾月貳拾五日登記

西安區法院

嚴寒期間

育兒的指南針

欲保持嬌兒的生命安全必須常備此種神効靈藥

幼兒纖弱、再加病魔纏綿、性命的危險、直同風前燭火、身爲父母、是何等的懸心、萬病的造因、殆皆來自感冒、當此朔風砭膚、嚴寒逼人的時令、務必採用這「救急」「治病」「保健」的良藥、强化嬌兒全身的各部機能、增加自然的抗病力、迅速除斷病根、豫防冬瘟侵體、底確是慈親愛兒的要務！

主治 疳瘦蟲積、夜啼不眠 消化不良、吐奶綠便 寒氣發熱、突發怪熱 急癇失氣、搐搦眩暈 天花麻疹、體弱的嬰孩

●各埠大藥房皆有出售●

小兒良藥 樋屋奇應丸

樋屋合資會社 大阪天滿橋

調味佳品

味の素（味之素）

應合時代的緊急忠告

這個是甚麽東西？鄙人相信絕非奢侈品、用是無多——立成鮮味、確是實用品。

亡羊補牢

效果本位

當着你因虛弱而發生了種種疾病的時候，假如趕緊用補藥來滋補，也不難恢復你底健康的。所以，要診明病源以後，從速選用補藥，萬不可一誤再誤。

柳屯補藥是全球著名的強壯劑。它對於人體底各種組織，具有防痨，補肺，健胃，固精，造血，强心，益腦等靈驗。凡是虛弱的人們，若隨時服用它，你底一切疾患，必能煙消霧散。

主治：新舊肺痨。血貧腦弱。精神萎靡。發育不良。神經衰弱。食慾減退。腺病體質。脾虛胃弱。腦髓衰頹。產前產後。戰爭期中。

包裝： 350西西。（各地藥房均有售）

寰球著名之强壯劑

柳屯補藥

NEOTONE

小記上元（下）

幽默

八

友邦日本，古代的元夜行事，却特有風趣。讓我介紹一二，給大家知道。

一種是正月十五日的朝晨，要吃小豆煮粥這種小豆粥，不用說是用小豆做的不過每碗豆粥的裏面必要放下一塊年糕，他們的名辭『世風記』上說，正月十五日做小豆粥，原是爲祭天狗，請他不要玩那『月蝕』的把戲，吃了月亮。並且供上粥之後，看粥凝濃，就要朝東方，長跪再拜，然後取而食之，據說可以終年沒有疫氣。粥裏的餅，名叫『粥杜』也很有趣。

九

或者有人說，小豆粥不是現在日本秋冬流行的『汁粉シルコ』呀？可不是怎麼的，原來東京一帶用精濾的小豆粉做成『汁粉』大家吃了，既可解飢渴，又能取暖。京都一帶，很早流行的。却用鑿個兒帶皮的豆做，特別叫做『善哉ゼンザイ』通人認爲シルコ的一種。兩者裏面，都放了一個餅塊。餅塊普通是糯米做成，拷了放下去。可是也有放了小麥餅的。唯有大都市的大百貨店的食堂，有放入三五圓丸，光滑可愛的，夏日又有冰シルコ—。不過シルコ的來歷，並不是這幾話可以盡的，又有祭神，神社等故實並說是『神在』音訛之由來的，種種考究。

十

還有一宗和小豆粥關聯的，元宵故實，更覺有趣，元來煮小豆粥的燒柴木或竹，可以管看婦人，使伊心生男兒。方法也最簡單，就是正月十五，吃了小豆粥，拿那餘燼已息的枝柴，打婦人的腰部，越是新婦，越要挨這種風流打，據說打了就會生男孩子。

十一

上面打婦人的徐柴，有一個漂亮名色，叫做『粥杖』又有祝木，幸木，枚之木，大胖小兒，祝棒等別稱。

這種風俗，越是古都，越盛，聽說京都的左近鄉下，至今還有殘存，不過所用的『粥杖』已多代以特備的松，櫻，杉，檜等光滑美好的短棒了，那短棒往往是自己的先生拿着打，或者多數並非無情棒打上還不會怎麼痛苦，這是要請大家安心的。

十二

我們的國都的春，既是聖代，又是聖戰的戰勝之春，雖在非常時，今夜月明，花市如晝的昇平景象我執筆時，心下是十分相信那自會符於我的想望和祝禱的。（完）

孫子（續）

陶明濬

能讀書不得曰才，能治事乃可謂之才，能養親不得曰孝能顯親方可謂之孝

酒可以昏人之性，色可以弱人之身，財可以貪人之心，氣可以傷人之肝

取於物也必廉取於學也不必廉

不可生事亦不可怕事，不可避人，亦不可求人

氣盛者。可以成功，亦可以取禍，氣餒者，不能取禍，亦不能成功

才自以爲有餘者，以之求學，則恒苦不足，財自以爲有餘者，以之置產則恒苦不足，其理一也

學不難求，不用苦功則難盡理不難辭，不肯細心則難矣

不動心爲立身第一義，不害人爲處世不二法

以誠，敗之者鮮矣，以儉窮之者鮮矣，

以生道治身雖病不死，以直道待友雖離必親

禍常發於所忽，憂每生於不測

盡人可行者，謂之王道盡人可知者謂之天理

中和在心則愼戾之氣不起，能容天下之人。能察古今之理，能立非常之功能禦滔天之禍

不好聲色，長生之道也不喜功利安身之本也

奇才之人。每多奇禍屬氣不除，慾心無厭所以致之也

天下無眞知之人，亦無眞愚之人惟以學品爲轉移

隱人之隱，人亦隱之是自隱也。揚人之善人亦揚已之善。是爲揚也

聖人以道治天下，用力少成功多，英雄以權謀治天下，所得者多所失者亦多，俗人以勢力治天下。亂日滋而禍日生，名曰治之實以禮之也

好利之人，所爲者利，利盡則怠心生靈，好名之人所爲者名。名徵則好之人念薄矣

好義之人所爲者義。成敗有所不計，利害有所不謀萬世之功。必成於好義之人也

陰晴不定必受病，喜怒無常人必罹殊

言天道必有徵於人事。亦惟知人事者而後可以明天道

讀書而不明理與服藥而不治病同。同一無用同一虛擲也

多壽多辱若對安普樂道何辱之有，學至難求也多壽者歲月既長。自是以求之功至難成也多壽者歲月既長。自是功成之君子所以望壽惡天也。正以舉與功非有壽必不足以得之也

『群鶯乱飛』觀後（中）

田禾

春桃（陶滋心扮）她那動作，到有時値得我們誇獎的，也有時好像是呆笨再加上點沃漫天眞的情緒更能使大少爺格外的垂涎至於她那服裝，是很好的對話能夠流利的吐出，這也是平常在銀幕上，所得的記憶力，對話中，『下人』對話的一刻，應當改換旁的名詞，較爲適當一點。

三少爺（趙成選）黃家的黑暗的氣息，被春桃和胡媽，一一的洩露，而被三少爺知道，他悔恨着，家庭中竟有這種窒氣，於是他很要建設新家庭，新生活，改造新的環境。他却是家庭中的主宰，掙扎和奮鬥的先鋒者，所以擔起重大的責任。能實現最後的成功，還該大胆的鉅作可是在該劇中竟能本著天才去發揮，也値得欽佩但在對話時，有些呆板表情也稍微靈活，不過在第四幕。

二少奶奶投河自盡，而起黃家的一陣的騷動在這一幕里，要加勁的緊張起來，而使到觀衆的心理，添一種格外的同感，但緊張下，也決不能紊亂了舞合上的秩序，尤其是他在大嫂的面前說，你瞧這：：種情勢的動作，更要格外的努力，才能獲得勝利但是他後來（三少爺）却敷衍了事，尤其在說『大嫂這是誰的責任呢』這片刻的對話，要緊張，要深刻要嚴重的表情和動作，以能傳達劇中的生色，歸終他竟和靄的口吻說下去這是很遺憾的一段場面，所以在該劇的終了後，就沈默下去了。但三少爺，仔細一點的做去，將來是很有希望的。

黃維芬（馬黛娟扮）年青的少女們，都是富於多血質的，她爲了熱情，而走向了戀愛的岐途結果演成珠胎暗結，她顧及到小的生命，而想到道德的阿遣，經過了哀求，向她的主家政，而具者陰謀的大嫂，可是大嫂却不能出謀畫策，在這哀求的情緒，她能這樣的苦心，眞摯的做去，也眞忘去了銀幕上的習慣。

她在家裡的範圍，吶喊着過去的傷痕，不盡有些殘悔『在我幼年的時候，失去了父母，而在大嫂的保養下，竟到了年長，沈入了愛的漩渦，起初若是信認三哥的話，那能到：……』這種有意義的對話很能努力的發揮自己的膽當，這是她最成功的一個步驟，她却在該劇中有緊張，有施展，動作，表情『到十分的緻密，這眞是驚人的拿手好戲。

俞慧芬（姚鶯扮）作派不靈活，而有點沈悶氣概可是這不能一概而論，其餘也有値得誇獎的，有時好像需乎文明戲的味道，好好的訓練一下，定有希望。

二少奶奶（趙愛蘋扮）在戲中確能表現神精失常的態度，而握着戲的本色她的擧動，好像摸仿着胡萍，所以她在該劇中增加不少生色，也是該劇研究合，很有力的角色，希望該會要來重視她一下。

黃維義（張奕扮）在銀幕上，未發現了他的焦點而走向舞台上，却能表現維妙維肖的姿勢，他能做戲，能在戲劇中找出他的優點，這眞是一鳴驚人，你瞧，他在該劇中，上茶坊，聽許書，那是他每天的功課，確能實足去扮演一個反派的角色，他能把王献齋一摸一樣的抓拄，同時還能實現舞台的眞姿而在他的妻子。

家庭

告非常時局下的姊妹們

鑑

自從去年十二月八日大東亞戰爭勃發以來，世界的風雲驟然緊張起來，很快地世界的國家中，就變成樞軸陣營與民主陣營的二大營壘了，

我們都知道這次的大東亞戰爭是賭我們東亞十億民族的光明與幸福的決鬥所以，我們應該理解戰爭的目的不是僅僅爲的把英美打敗就算完了，而是要求東亞永久的自由平等與解放，因爲這種關係，我們東亞的全民衆，乃毫不容疑地要大家團結起來，一致對外了。

太平洋上日軍的戰果，我們都聽得很多了，開戰不久日本陸海軍機就已臨夏威夷檀香山及眞珠灣，并且佔領英軍的據點關島。威克島，一月二日由馬尼拉上陸席捲菲律賓全土後，又相繼攻略馬來牛島及蘇門答臘婆羅洲，并且在二月十五日那號稱金城湯池的英國最後據點新嘉坡攻落了，如此盛蹟瀰瀰傳來，我們聞聽之下祇有歡欣鼓舞感激不盡了

但，當此超越的大勝利之下，我們後方國民却不要因之而驕傲，須知長期戰爭，必操最後勝利才行爲了最後的結果，我們更應當理解時局，協力戰爭尤其家庭間之婦女們更應該遞奉國是如勵行節儉，儲金報國，慷慨槍後的工作，都是與前綫有着莫大的關係的。

諸姊妹們！我們要瞭解時代吧，玫瑰的好夢與郁馥的依偎，不是扺擋時代風雨的東西呀！

凍瘡和拔眉毛的危險

凍瘡是血虧虛弱的表徵在我們健全的身體上犯着了很是痛苦不堪。許多醫生都用鈣合乳酸塗調治，藥房里也用牠來配製治凍瘡的藥膏

穿很薄的襪子是生凍瘡的主因。要是称的皮膚容易生凍瘡的，勸你早些穿上羊毛襪或者帶上絨手套不可穿夾狹的高跟鞋，隨便換一双絨鞋氈鞋都好。你要不穿大衣時也應當多穿幾件，不要等到天冷的時候就當每天運動，每日有十分鐘的時間鍛鍊身子這一定有益的，吃的東西要富有滋養料脂肪質，你不要光想讓身子瘦了好顯得身材苗條，要知瘦弱的人最容易生凍瘡

在凍瘡沒有破裂時，將創處浸在熱水里—水的熱度以手能接觸爲宜—要是湯得不可忍時，挨過片刻再在冷水里浸些時，如此熱水冷水交換浸過數次，然後將水濱輕輕拭乾，千萬不可碰破了創痕，到晚上用染色綁或龐蹄草油滲和了一英兩的羊毛油製成軟膏要是嫌刺激過甚的話，可以加些薄荷腦計一英兩藥膏內加十五格蘭姆

以上的治法是凍瘡沒有破裂時可以用的，主要的用意，無非使血脈照常流動而已，若是凍瘡破裂了須用防腐劑敷治創口，這創處尤其要保持清潔，或者敷設硼砂膠藥膏

嗜好修飾的女子，必常時用鉗子拔他的眉毛，使眉毛成了彎彎纖細的樣子然而這種拔眉毛的習慣是最危險的，這里有個例子來警告一般歡喜拔眉毛的女子

碼利爲一十八歲之少女她染有拔眉毛之惡習，平時用普通的鉗子，拔後即以畫眉筆畫畫，起初在眼臉上生了一塊小瘡，不久嚴重起來，就醫之時醫生主張開刀，但是她不肯於是醫生便用蒸湯劑治療以後痛苦更甚。醫生第二次來診時，她兩眼已不能張開病勢日趨嚴重，醫生主張入院治療，但是已晚了。已由鏈狀球菌傳染病變成靜脈血塞病，如果那少女能早日開刀，或者不致有性命之憂

在今日一般女子多喜歡拔眉毛，她們拔眉毛的時候，多數是不注意消毒的方法，所以危險的事情便時常發生，即使在拔眉毛時，將鉗子和皮膚消毒仍是不很妥當的，可是現大多數女子已經流行了這種惡習，正所謂這些人倒喜歡着危險的生活

的確，現在的女子，爲了修飾面部及頭髮，不時發生了危險爲了美的問題而犧牲性命於美容科學的實在不少。願愛修飾的女士們要注意美容術里所潛伏的危險！ —愛倫—

父母在兒童前面 意見應一致

在子女面前。父母二人意見應當完全一樣，否則，父親讓往東，母親讓往西，結果，子女不但無所是從，並且，要兒童輕視父親或母親的話。又父母在子女面前，更不應打架吵鬧，這也是免得發生同樣不良結果的（達）

歲時感懷

野僧

光陰荏苒若梭穿，馬齒徒增又一年！骨肉分杯娛席上，兒孫繞膝笑燈前。時逢秋老休憐物，人過春華轉悟禪。明歲今天仍健在。特醅美酒設華筵

日暮

萍人

『唔。四十度』大夫注視溫度表說又注視她的面孔。見他眼睛有些發紅。目光很疲惓

『夜來失眠嗎？』帶着一點疑慮的神色問着。

她對大夫的發問，感到一種莫名其妙的恐怖，好像她的陰私，被人家發覺了一樣。她微紅的雙頰透着一種慙愧。她停一會機囁嚅的說：

『昨夜心裡特別煩燥，所以到兩點以後才睡』。

『石女士，你的病不來算好了，因爲你的神經太衰弱，好像受到一個過深的刺激，很不容易恢復。最好靜靜的養息，不要用腦筋去思索。今天注射一針罷！』

大夫說完便出去了

石磊昏睡了一上午，到下午覺得很清醒，身體也很舒服。

正打算坐起來，一陣扣門聲，就見負生笑容可掬的。帶着許多的東西並一束鮮花進來。在她病的期間，負生已經來過兩次了。今天她正寂寞着，她午見負生，心裡一喜歡，但是夜來的恨恨，又騰上她的心頭。她覺得她的笑容，他的饋贈，純粹是一種虛僞的表現。她心裡在說：『你既然和劉麗好，又何必來周旋我呢？我受你周旋，我便得作你愛情的傀儡。哦！你看我也太不值錢了！』她用一種憤恨的眼光注視負生，默默不作一語。

『磊姊！今天好一點嗎！』負生放下東西，把花插在花瓶裡，走進石磊的身旁說。

『哦謝謝你，好一點』石磊淡淡的說。

負生看到她的神色，知道她又在生氣，搭訕着走到牆邊看病狀檢查表。

『呀今天到四十五度嗎』他趕緊走到床邊握着石磊的手，一個火熱的手多燙着他，他的心裡很不安。他想說出極誠懇的話來安慰她，但是他竟想不起說甚麼好。

『……』

石磊把她的手從負生的手裡奪過來，她心裡在想『你又用你的欺騙術嗎』她的臉更紅脹了，她的心中有一種不可過止的憤怒改變了她的懦弱素性，盛氣的向負生說：

『負生！我不願意再見你，我是將從死神手裡逃出來的人，我還願意保存我的一線生機，你不要儘量的摧殘我的性命！像消滅我們的愛情一樣。』

負生恰似聽到一個晴天的霹靂，他失次的神經，使他的身體在戰慄着。許久許久他的慘白的臉上，發出一點冷淡的笑容，才說

『石女士我眞莫明其妙你的話是爲的甚麼說的！你既討厭我，我應該知趣一點，好！我們再見吧』

負生對石磊說完，一翻身，開門便出去了。他像一個放機器的木偶似的走着。在下樓梯的時候，他的眼光直射着。

馬來人禮俗

馬來人當小孩呱呱墮地時，須被睡面，以免被魔怪侵犯，睡處也須塗米和脂粉，以使鬼不能近，吊床須薰以香烟，以使鬼遁，浴水中須含有粉及護身符等雜質，以爲淨滌其身心也，並須受回教洗禮，以金唇口按禮剃頭，引以致敬於河神後，禮方成，但此項禮節須於嬰兒入世後四十日內行之。

馬來人結婚禮儀式，乃使一對新人並坐高位，以供賓客鑑賞，繼則夫婦互相敬白米三口，婚禮至數日始畢，此數日內，則擧行浴禮，剃禮，鳳仙，染指鬪假戰，及縛繩斷繩等但指待新人似若王侯。婚事之議皆主之雙方家長，定後乃由男方以著聚及戒指爲聘，但婚前未婚夫欲一覩其妻，則甚難，

馬來人對新婦人之第一次婚禮甚爲注重，對男子則皆注重，蓋馬來人多信回敎，回敎徒可娶四妻，寡婦可再醮，但婚禮則不若前次之被人重視矣。

馬來人之婚事，倘有一奇怪發嘘事，如一次，二次離異之夫婦，仍可重圓破鏡，須其妻於離異後另嫁他人始能復合，前夫或令其妻與『盲人』者結婚旋使其離方能再與以重圓

喪事之處理，乃將死者由扛未數人，抬至墓邊於墓側鑿一洞葬之，哀弔者沿途頌詩相送。既葬植一碑於死者之頭部，一植墓中，碑以木或石製，碑形男者爲圓柱狀，女者爲平方形。（靈）

夫婦

李夢周作

=28=

在相當的時間躲在門後，偷覷着街道上的行人，然而沒有看到你的影子，但等到我完全把身子送到門外的時候，却看到你從遠處姗姗的走過來了，我像躲避一隻猛虎似的又急急的邁進了門限。然而我並沒有就走，我依然躲在門旁，幾乎屏住了氣息，偷覷着你的身影劃過我的門前，當着你細碎的腳步聲漸高起來的時候，我的心跳得更甚了。看到你偏過頭來向門內看一眼的時候我的心快要由腔子裡跳出來了，

你沒有一點改變，青春的笑影依然存留在你緋紅的双頰，你還是那麼美麗還是那麼綽約，

我心的悸動漸漸遲緩下來，我走進屋子

恰好這天，你的信回來了，我像得到珍寶般的欣愉，然而我依然抑制不住心的激動，我顫着手而拆開了那封美麗的信

信上只是幾句話，但我却在那裡面找到許外難得的東西，我一直拿在我的手裡，好些時候沒有放開多麼美麗的詞句和字跡啊

你說你也在如何的傾慕我，但是在這樣一個僻塞的城市裡，在你只有一個老母和老父的家庭裡，和男人交往是不相當的事，雖然在表面上是拒絕了我但我却能一如你的意思得到了許多的暗示。

我快樂極了，以後我們又見了幾次面，也談了一些話。我們每個人的心境都被每個人得到了解，終於由一個同事的撮合，我們在不久以後就結婚了。

這是多麼美麗的回憶啊然而我的罪惡，連這點回憶也不容許爲我所有了。

我們會過得很幸福的，雖然我們並沒有什麼財產但是靠我每月的收入來維持我們兩人的生活，那會是很充裕的，但是鴉片！什麼都是鴉片，我們爲了它竟那樣的困窘，連件衣服也不能做是誰害了你呢

起始，你曾屢次向我勸告，但這有什麼用處呢？除了增加我的痛傷以外，能有什麼別的作用呢？誰知道到了最後，無意中把你也拉入了呢？

在我們還沒有結婚以前我們是怎樣的希

痰喘咳嗽一服除根

本藥尚治無論如何難症之痰喘咳嗽、亦必使其除根、誠名藥也。原料係以高貴藥材所配製、基於學理、以東西兩洋醫術之最高技術、而精製綜合之藥也。故不特苦於長年慢性痰喘咳嗽等病者、卽急性之目下患病中者、祈購買服用一服立刻便可除根、使咽喉輕佳、其藥陶陶、而本藥治療時、決無變成肺炎、肋膜炎、肺結核等惡症之虞、是以博得佳譽。

註册商標

龍角散

龍角散係爲純良貴重之配劑，故服少量亦奏効果且香味尤非常爽快，故婦病人幼童嬰之人亦樂服用也。

患左列病狀者、卽祈服用之

龍角散適應病症

（痰咳）凡痰咳不化咳逆不止之人
（咳喘）凡咳喘咳塞喉呼吸困難之人
（咳嗽）凡咳嗽頻發不能安眠之人
（流感）凡因流行感冒患咳症之人
（肺病）凡肺患勝症咳嗽無力之人
（帶血）凡痰有臭氣時帶血絲之人
（失音）凡聲音嘎啞咽喉腫痛之人
（老人）凡老衰或病後之虛弱咳嗽
（小兒）凡小兒之咳嗽及麻疹咳嗽

又其他呼吸器官疾患之痰咳嗽、亦能巧妙根治、無論如何之難症、若能繼續服用一二星期、必能除斷、而享受健康之幸福云。

藥價

四日分	三十八錢
八日分	六十二錢
十八日分	一圓二十五錢
四十日分	二圓五十錢
六十五日分	三圓七十錢

東京市神田區豐島町 總舖 株式會社 藤井得三郎商店

全國藥房均有出售

人類公敵

花柳病

怎樣纔能夠剷除？當以清血的方法入手 性慾騰沸勢難自持 染及斯毒頻發症狀 或舊病難除 餘毒未盡 正當以清血解毒的療法入手 牌子老練 效力可靠 就得首推 凱輯氏喜肥力爲聖手 有卅年的歷史！是百服百効信用可靠！是藥力溫和毫無副作用並特効 特色 男女老幼一切血汚四季咸宜無絲毫之弊害

（一）常好常犯的花柳病 如四肢酸痛頭疼頭迷耳鳴耳聾 渾身起紅斑紅點 臉上起疹 楊梅疥瘡渾身潰爛 奇癢流水以及與原起發生同樣症候

（二）如破傷魚口 耳聾目潰 脫落毛髮 牙齒搖動 等症

（三）小兒的遺毒 婦女的傳染 疑似毒症瀰濕臁疥 痛癢交加 婦女因毒滑胎 化胎 因毒不孕 毒性結核等症 無論梅毒到第一期 第二期 或三期 服喜肥力 均能藥到病除實爲安全治療 此藥性溫不猛 效力宏富不燥 男婦老幼 皆可服用四時咸宜 每瓶國幣二元五角

國內外各藥房均有分銷 總發行 吉林省河南大街 濱江道外五道街 黑龍江省南大街 泰華西藥商行

長壽的關鍵在於心臟

老頭票的奇異老人 武內宿禰仙翁 享壽二百五十歲

老頭是諸君相識的老頭票面所印的老翁是武內宿禰、就是日本大臣的始祖、適司五代帝、在官二百四十四年、爲關所被之長壽、爲万人所景仰、長壽力源泉心臟的強健、荷爾蒙素的旺盛、想必是原因

無論年邁、得病、低能心臟順調活動、則新鮮的血液、不斷的送於全身、尤其是對於肺與胃供給充分的血液、因爲血行呼吸及消化三大作用、賴以充分發揮、全身的內泌素的分泌、隨之增強、結果永駐青年、而享長壽、萬一不幸而得病、衰弱部分的再生強化以及所有抗病作用的活潑奏効、亦是同樣的全身機關相協助而防禦病毒、殺滅病菌、解毒、鎭痛、鎭攣、有精果病症及早輕快、體力根本增強。最近、心臟、肺、肋膜、胃等疾病的人們說是奏効神速、齊口讚美的特種動物精膽藥「救心」是和這個道理很相切合的皇漢藥、自古以來、稱爲延年益壽起死回生的靈藥、博得萬人的信仰、至其成分、是雲南麝香、日本名藥熊膽、熱帶特產扁犀角、珍珠（眞珠）及其他牛黃、蟾酥等非常高價的特種動物的精髓處心精製綜合而成的神効靈劑。因爲是動物質的極微粒分子、所以進入體內、卽被血液吸收同化、振旺血行呼吸消化三大作用、及提高抗病賀爾蒙（內泌素）的分泌機能、對於病患部發揮無微不至的治療作用、所以及早挽救所有疾病、根本以體質、變弱爲強。

千萬言的雄辯、不如一個事實、請速一試、以證我言、救心本舖正在免費奉贈試用藥兩日份以資實地實驗中、函索從速、以免向隅。

心跳·氣促等症遠而平定 得再照常服務

新居濱市磯浦町 大谷勝好

敬啓者 前蒙賜與救心、試用藥、感奮矣如、用後頗調認爲療治頗有把握、卽由當地河淵藥房購買「救心」繼續服用結果、長年纏綿之心臟病、轉機輕快、心跳氣促均已平定、健康復元以至照常服務、銘感五中特奉蕪函以申謝忱

「救心」藥價一星期量一元、二星期三元五角、三星期量五元、藥房百貨店均有售出、貨罄時請向本舖函購是荷 振替東京七二六番

特種動物精膽藥「救心」 實驗試藥 兩日量 免費奉贈

救心的適應症

因心臟病而叫苦的人
易致肋膜肺障害的人
胃弱而食慾不振的人
心臟房弱心跳氣促的人
肺弱發熱多咳的人
盜汗夜不安眠的人
神經痛而手腳疼痛的人
因心臟腳氣而苦惱的人

日下奉贈救心兩日份及本舖發行之「心臟病養法」一冊、以一人一回爲限、但請速用明信片向左記地址索要、當卽奉贈

東京市京橋區西八丁堀二丁目四番 救心本舖 振替東京二〇一九〇番

大同報

第一版
發行人 衣貴田　編輯人 梁世錚　印刷人 韓紹衡
發行所 新京東六馬路 大同報社
報費 一份五分 一月壹元三角 外埠郵費
廣告價 一行二元

擊毁敵機百七十七架
荷印空軍殆瀕於全滅
六次空襲爪哇島之戰果

【東京廿六日電】日陸軍航空部隊、廿四日敢行第六次空襲爪哇島主要航空基地、擊墜擊破敵機六十八架、而收浩大戰果、陸鷲之空襲爪哇、二月十九日作第一次第二次攻擊時、擊墜四十三架、廿日第三次空襲加里甲、擊墜廿七架、廿一日第四次空襲加里甲、萬隆時屠廿四架、廿二日更於塔伐等地第五次攻擊、截至廿五日合計擊墜擊破百七十七架、開戰當時之荷印空軍勢力、除戰鬥機百架、爆擊機八十架、偵察機廿架外、爾餘百二十架、合計不足三百架

其後隨作戰之進展、荷印空軍由美英獲得增援機百餘架、最近已保有四百五十架、但於巴達維亞東部方面業被擊墜百七十餘架、爾今荷印空軍仰給美英援助亦已絕望、所受之打擊極爲浩大

爪哇航空基地擊滅戰

【○○基地廿六日電】日陸軍航空部隊、廿四日敢行第六次及第七次爪哇島航空基地擊滅戰擊墜擊破敵機六十八架、與敵空軍以致命打擊

即是日午前十時半、戰爆聯合部隊、排除敵哈利堅七架四三型一架之攻擊、猛攻萬隆飛機場、爆擊部隊超大型二、大型一、小型三發火、超大型一、大型五、小型十三被擊破、戰鬥部隊、擊墜敵戰鬥機五架（內不確者一架）此外午前十時四十九分、另一戰爆聯合部隊、攻擊加里加其飛機場、以低空槍擊地上大型七架小型三架發火、大型十架、小型五架被擊破、第一次攻擊計屠數五十五架、繼於午後五時半、○○、○○之戰爆聯合部隊、攻擊巴達維亞飛機場、大型一、小型三及格納庫起火、小型九架被炸破、戰鬥部隊於伯典索爾克西北方、與哈利堅機十架交戰、擊墜其中一架、又同時刻○○、○○戰爆聯合部隊攻擊巴達維亞水上飛機場、爆擊部隊與在水上之二機以至近彈、與驅逐洋艦一、三千噸級船舶以命中彈、戰鬥部隊在巴達維亞上空、與哈利堅一機交戰、歸途於德貢望島附近發見四發及双發飛行艇各一架、直將其擊墜、第二次攻擊計擊滅十三架、又是日午後八時十七分、擊墜來襲○○基地之布林哈姆一架及飛至巴隣旁上空大型布林哈姆一架是日之戰總擊墜七十架之多

日潛艦威壓美土

上、潛水艦開砲門轟擊美本土、下、潛水艦堂堂威容制壓美大陸、（海軍省許可記第五七一號）

日協力會議 第一日總會

【東京廿六日電】協力會議第一日續會、午前五十分開會、首由大平大本營陸軍報道部長、田代海軍報道部員報告陸海軍之戰果、議決對皇軍之感謝後遂入於翼贊選舉之澈底協議、由湯澤內相說明總選舉之綱議決定基本要綱、橫山事務總長說明翼贊會並壯年團之選舉對策、繼由各界並地方代表對翼贊選舉之具體方策開陳意見正午稍事休息、午后繼開四時會議終了繼爲六部會

保汽船被擊沉沒

【柏林二十六日電】據DNB通信稱、保利加亞汽船斯爾斯號二十三日夜通過博斯破魯斯海峽出航黑海後、被國籍不明之潛水艦、以魚雷攻擊而沉沒、該船載有猶太人移民八百名、乘客似皆溺死

昆士蘭州逮捕樞軸國千餘人

【里斯本廿六日電】悉尼來電稱、含有歸化於英國籍者約一千二百至一千四百名之樞軸國人、最近在昆士蘭州被逮捕、其中大多數爲意大利人

美油槽船音裴亞號遭受魚雷攻擊

【里斯本廿六日電】華盛頓來電＝美海軍部發表、廿四日美油槽船音裴亞號（八一〇八噸）於大西洋上受魚雷之攻擊、而乘務員已廿九名到達美國東岸之某港云

在萬隆美將校發表絕望見解

【里斯本廿六日電】據紐約來電稱、目下由於萬隆荷印軍司令部之退役之軍官修丹美治上校、廿四日對於荷印一般戰局、發表絕望的見解如左

因新嘉坡敏速陷落之故日軍不移時即攻略蘇門答臘及巴里島、完成包圍爪哇島之鐵環、更完全截斷太平洋及印度洋杜絕由美國向東亞之物資補給路、日本爲達成此目的、故積極對爪哇島加以壓力、對抗之法惟有由日軍奪回制空權一途、在此種情勢下、我等不得不再向美政府要求急派飛機、美國或以護送艦或以空中輸送飛機、此確係贊助荷印結果仍爲美國自身也

敵軍指揮官 自左第二人巴希爾中將、三人印度兵司令官修智中將、四人目濠洲軍司令官加援康少將（陸軍省檢閱訖）

戒護醫務科長集法衙會議

司法部爲發揚我國政治之光輝、自建國以來、對各地方之監獄、力謀改善、迄至現在、各地在監之犯人生活一般待遇極優良、本年度欣逢建國十周年之際、關係對全國各地廿四處之監獄及各分監戒護醫療、更將施行改善向上、特於廿六日在新京中央法衙之會議廳舉開第二次戒護科長並醫務科長聯合會議、招集各地監獄戒護科長與醫務科長廿六日午前九時半開會、全體向日滿國旗敬禮、對大東亞戰爭之必勝、和皇軍將士之武運長久並對戰歿之將士以往監獄殉職默禱、嗣由司法部前野次長訓示、說明監獄刑務官吏職責之重要、次長訓示完了又王行刑司長以役各參事官致訓示及各科長之指示、午前至十二時會議終了、午後爲提案事項之回答、與戒護科長醫務科長分別懇談、第一日午後五時閉會廿七日午前九時半仍繼續開會並請白井醫學博士講演後、質疑問答事項之回答、及勞務管現會議、最後有中井參事官致辭、至廿七日午後四時全會議終了

英倫懷柔印度
焦慮其倒戈益深刻化

【里斯本廿六日電】因東亞戰局之進展、英國之焦慮日益深刻化、英國爲確保該國兵工廠印度之協力又復妄取前次大戰之常套手段、提出將印度昇格爲自治之問題、路透通信倫敦電稱、倫敦目下在檢討前此蔣介石訪印時與印度政府及印度政界首腦部之協議內容、議會方面因戰局之發展而對印度之將來深感不安、蔡斯爾內閣爲與印度各方面緊密協力俾獲得戰爭之遂行並印度之協力、其改變東亞政策之聲浪極盡昂揚

此次並非罷工、不過以小恢復八時勞働制爲目的而已云

山下指揮官巡視昭南市

【昭南港卅六日電】山下方面陸軍最高指揮官廿五日巡視昭南市內外、午前十時、視察積存於丹克林羅德方面之戰重軍砲車、亞歷山大倉庫、昭南港站等、午後視察晉拉干馬奇、廿尼克、要塞、嗣又施行檢閱、約四萬五千名、同四時半歸還本部云

英保守黨總裁辭任【泊爾尼廿六日電】據路透通信倫敦電稱、英國保守黨總裁哈金克氏、廿四日辭任、新總裁由前副總裁托瑪斯達克泰爾少校、副總裁由米禾爾上校分別就任云

貝斯列海姆造船所停工

【維西廿六日電】紐約廿四日來電稱、貝斯列海姆造船所從業員三百五十名因反對十小時勞働制而停止作業、據從業員代表言

德潛水艦使用基地
西班牙政府已否定

【馬德里廿六日電】加勒比海、德潛水艦出門通商破壞戰、戰域在大西洋上、西班牙領加那里羣島一帶、美國新聞雖如此報道、然西班牙政府外交部、廿五日否定其事發表如左

德潛水艦、以加那里羣島爲基地、在加勒比海活躍云云之報道、全是無根之談、西班牙自國領地實能確立完全主權、西班牙港灣無一處作交戰國軍隊駐在使用者、

東部戰線擊退蘇聯軍
德軍司令部發表

【柏林廿六日電】德軍司令部發表＝

一、東部戰線南方地區、德、羅、匈聯合軍已將前來攻擊之蘇軍擊退

二、中部及南部地區之德軍、由守勢轉爲攻勢、目下展開激戰中

一、德空軍部隊進炸克里米亞半島塞把斯托波爾市內及港灣地區起大火、又翻入港內之蘇軍巡洋艦一隻、遭受數發命中彈

一、更襲擊馬耳他島瓦利塔港、對碇泊中之英潛水艦命中重量爆彈

一、廿四日夜、在英根南周邊水域、猛炸航行中之英國護送船團、使其四散、並對大型汽船三隻予以損害

駐土德大使遭難

【柏林廿六日電】巴本德駐土耳其大使、廿四日午前十一時許、偕同夫人徒步向德大使官邸途中、距事務所約三百米時、突受懷抱炸彈之壯漢、加以襲擊幸而炸彈於投出前即行爆炸、故夫婦無恙

又此事件似爲英國密偵及蘇聯之共同陰謀云

稅務監督署正副署長會議

本年度稅務監督署正副署長會議、於廿五日午前十時起、假國務院會議室召開、參加者中央側有武部總務長官、飯澤主計、星子人事、岡本地方各處長、經濟部蔡大臣青木次長、辭稅務、生松商務、橫山金融各司長、源田專賣總局長以下關係各科長、地方側爲高奉天稅務監督署署長以下、新京、哈爾濱、牡丹江、齊齊哈爾、錦州各正副署長、此外更有來賓平田日本大藏省國稅局經理課長等、朝鮮、關東局、蒙疆關係官等出席之下、首由武部總務長官、蔡經濟部大臣之訓示、繼則辭稅務司長對所管事項加以指示、第一日午前日程即告終了、又會議繼續或廿六、廿七、兩日、茲將其議題列左

一、鑑於新增稅實施之狀況、共今後所整之改訂事項、及將來稅制改革之具體方策

二、稅務行政刷新及應改善之方策

三、本年度租稅收入預想額

訂正 昨（廿六日）二版第一面爆擊爪哇記事文中與殘存之英荷聯合空軍已致命的打擊之英荷軍係美荷軍之誤合亟訂正

掃蕩沂水殘敵
于學忠軍陷於大混亂

【山東○○前線二十六日電】中部山東第二次作戰日軍已覆滅蔣系第五十一軍百十四師、新編第四師根據地沂水西北方悅莊南麻魯村等、掃蕩于學忠軍殘存兵力、收莫大戰果二十三日戰局突又激轉、開始殲滅向沂水東南方日照縣老君堂（日照北方卅哩）遊避之于學忠軍司令部並遊擊第一縱隊及在日照西南方卅五哩紙房南方常恩多庵十之百十一師、由各方面室堂向老君堂一帶進擊之引地、菊池、乙守、田副各部隊、二十四日拂曉、已突入老君堂、更掃蕩周邊殘敵中一方與此呼應之梶塚、池田、山之內、長友各部隊亦突入紙房、擊破該地之百十一師主力、更搜索敵軍攻擊中、茲於于學忠軍司令部已因日軍之猛進擊陷於大混亂中

山西省東南部共匪殲滅戰果

【山西○○前線廿六日電】山西省西北部與東南部兩山岳地帶之共產匪第十八集團約十萬人、因被日軍猛攻、已瀕滅、二月初頭以來至廿日長、所判明之綜合戰果如左、毫不劣於南方戰

敵之損害＝遺棄死體一四九六具、被擒一八一九名

鹵獲品＝機關砲一門、迫擊砲一門、彈藥五二二、山砲彈二二及一百箱、重機關銃四挺、彈藥四一、銃身二一、輕機關銃一六挺、銃身一七、捷克銃身七、步槍二三六七支、彈藥五三、五三九及五〇箱、手槍九九支、彈藥五八五、自動步槍一二五、彈藥九二五、自動短槍七七支、刺刀一〇五一把、擲彈筒三三六、手榴彈六七九四、地雷二八九、火藥六七箱、炸藥三〇延、無線電機器三、電話、電線及其他武器、彈藥、糧秣、衣服等多數

破壞之軍事諸施設＝兵舍一、糧秣庫一〇、兵器庫一、兵器工場八、倉庫三三、衣服庫一、同工廠一、手榴彈工場九、製鐵工廠一、其他多數

初代昭南市長
由大達茂雄氏充任

【東京廿六日電】陸軍囑託前內務次官大達茂雄氏、就任昭南市長、開辦昭南市政矣（照片＝大達氏）

大達氏抵福岡談【福岡廿六日電】初代昭南市長大達茂雄氏〇〇日自東京出發赴任途中飛抵福岡談話如左

今次就任昭南市長、首當建設昭南市、對使民大部之華僑問題決計希以善處

渝軍相繼歸順
長江下流綜合戰果

【上海廿六日電】新嘉坡之陷落與援蔣路之遮斷、已使重慶政權陷於孤立、對日軍歸順投降者日增、其餘則到處被日軍掃蕩、茲統計陸軍部隊本月初以來在揚子江下流地帶之戰況如左

一、江南三角地帶之清鄉工作、自二月十五日起＝〇〇工作、茲判明去年七月清鄉工作開始以來至本年二月十四日之綜合戰果如左

△捕虜五、四四四名、△埋葬敵死體三四五具 △歸順者一、四五一名 △鹵獲品＝野山砲廿八門機關銃一六挺、步銃一三三三支、步銃彈一一二六八二粒、手銃二一八支、自動步銃一一支手榴彈一、七三〇個、日軍死傷（包含中國側軍警）三三名

二、本年一月中旬以來、於鎮江、常州、無錫三角地帶內、掃蕩江南方面忠義救國軍、司令及參謀長均被捕獲、敵已完全殲滅

日軍部隊更轉銳鋒於太湖東方地區、掃蕩忠救軍主力、予以潰滅的打擊、迄於二月廿四日所判明之戰果如左、△埋葬敵死體一、三九一具△捕虜四九一名、△鹵獲＝機關槍九挺、步槍五五六支、手槍七支擲彈筒一

再敵死體及俘虜中有多數高級將校

三、二月七日以來、在南京對岸和縣北方地區、擊滅敵百七十一師及忠救軍之一部二月十三日掃蕩戰終了其戰果如左

△埋葬敵死體七〇△捕虜一三名、並鹵獲槍械多數

四、爲肅清浙東地區東錢湖東方地區之雜軍、乃自二月四日始行動、現已擊滅渝浙民部隊已告確立

又該方面之敵、早日東亞戰爭之赫赫戰果、抗戰意識喪失殆盡、故本作戰埋葬敵屍七十二具、捕虜包含少校參謀三名之敵百廿八名

晉肅清戰奏膚功

【太原廿六日電】日軍力剿山西省內殘存共匪、出以第二次殲滅戰、隨處擊滅敵匪、戰勢今已達最高潮、即

一、遼縣東北廿五公里小南庄周邊、潰滅有力敵匪、白井、綾部兩部隊、廿二日進至狄兒鎮（遼縣東方廿五公里）南方、包圍猛攻同地周邊共匪中

一、田邊、伊藤兩部隊、由黎城北方廿公里南井泉突入河南省涉縣、更沿漳河峪急追敗敵中

一、松尾、岩淵各精銳部隊、掃蕩襄垣北方攻東北地區一帶敵匪、廿二日進至東田鎮（襄垣北方廿五公里）

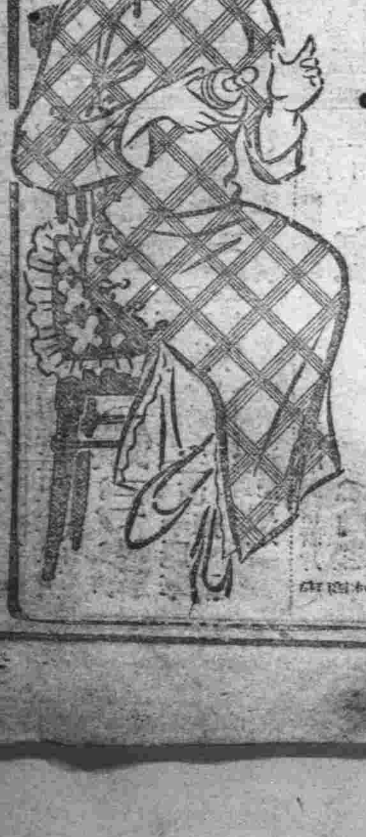
金鶴香油
純良頭油
發揮鮮明 美妍的効果
香氣濃厚 品質極精良
着色輝煌 光澤而不俗
不粘不流 洗脫更容易
含養毛劑 可烈思鐵林

吸烟人適用之
スモカ牙粉
『スモカ』牙粉 吸烟人用之最爲適用 因其能除去牙及一切腐質廢物 極爲毫無損傷琺瑯質之虞也
人吸烟日久 則必致牙齒腐蝕 口生惡臭 食慾減退 若用『スモカ』牙粉 自然能去此病 並可使牙齒瑩潔 而有光輝
使用刷牙子之際 必須向上下竪刷之方好 吸烟人用此牙粉 固有此奇效 即不吸烟人用之 其效尤甚偉大 且『スモカ』牙粉加以適度之潤澤 能防止飛揚 每罐足用一個月 多則浪費
定價格二円
滿洲生活必需品株式會社

傷風·頭疼 片刻治好
腦波平藥片
日本名 ノバポン
大小瓶俱全 價廉易服
各大藥房均有發售
奉天市大和區青葉町十一 四達藥品株式會社

日潛水艦奇襲加州 美國危機於斯開始

駐滿海軍武官府鋒立中佐談

向美國沿岸堂堂進航作戰中之日軍無敵海軍潛水艦、廿四日夜、遂開始第一砲攻擊加州、此乃豫告(美國之危機)於潛水艦生活中、體得貴重之經驗者、駐滿海軍武官府鋒立中佐談謂 第一次歐洲大戰、美英人所嫌惡之兵器、即爲毒瓦斯和潛水艦、此最嫌惡之潛水艦、襲擊夏威夷時、即攻沈美國劉基辛頓級航空母艦、馬來灣海戰、舉得赫赫戰果、故決行砲擊美國本土之壯舉、東京至加州間、相距五千浬、須潛航數日、兵士之辛苦、無足言喩、因之而可知潛水艦乘務員之體力、氣力、和技能之如何故日本帝國之海戰、可告成功、帝國潛水艦、自開戰以來、即出沒於美國本土、廿四日之砲擊、實發揮潛水艦之威力云

建國精神作興週間 同時强調軍援事務

錦綉序幕依次嚴重揭開

建國精神作興週間以各種講演會爲先驅、舉行建國節祝典、孝子節婦表彰式、靑少年大會、慶祝市民大會、建國回想座談會、軍援强調週間、實施感謝默禱之勵行、軍人遺族之慰問、及對前線感謝之表明等、又國都除作興週間一般行事外、廿八日七時在記念公會堂舉行建國序曲之發表演奏會、宣傳隊活躍於街頭、又於强調週間遂次舉行軍人援護之夕、遺族生活支援之慰問、感謝祈禱祭等、屆時定有一番盛況云

西四馬路口 頻演交通慘劇

本市大經路西四馬路口電車與自動車、於該處時常演成交通流血慘劇、日前消防署車與電車又演交通禍、消防署員亦被撞死一名、已誌前報、四道街警察署鑒於該處交通禍頻頻發生、乃與交通會社協商之下、自廿三日起特派一名人員在該處十字路口用紅綠兩色小旗、指揮電車往來、深加注意、免再蹈入前轍、同時四道街署、凡在其所管區域之電車道附近、將交通警察集中電車軌道側近、而維持交通、以免再生意外之慘禍云

孝子節婦表彰式

建國節當日舉行

國都孝子節婦表彰式、定三月一日、建國節當日午前十時、在市署講堂由各關係機關之出席隆重舉行茲誌被表彰者氏名如左

△節婦長春區一五三 叢李氏(六五)

△西二道五六之一七 楊祝氏(七二)

△南河東區粪邊分會 唐郭氏(五八)

『孝子』

△南河東粪邊分會 王鳳海(四八)

△北河東楊子店分會 馬鳴駿(二六)

參拜神社祈願完遂使命 分成班組開始本格活動

報道隊全員精神旺盛邁進耐寒行軍之途

【海拉爾關東軍報道隊中村秀男電】關東軍報道隊一行八十八名、於酷寒之西北部國境、蒙古草原上、實施大規模之報道演習、由統裁官福山報道部長、齋藤少佐以下報道部隊將校引率之下、踏上白皚皚之海拉爾第一步車中不能就寢、構想報道計劃、隊員均精神暢旺、午後一時卅分、參拜海拉爾神社、祈願完遂使命、更向○○部隊長致辭、約二時間、聽受關於西北部國境重要性之講話、第一日日程遂告終了

由廿七日分成四班、開始本格活動、奈勒移爾班之森本少尉以下卅名、隨同補給部隊、赴向三河地區、滿洲里班、加藤中尉以下廿二名、向滿洲里其餘各班、均紛紛赴向現地、而決行耐寒行軍之壯舉云

(右照片=該隊由哈爾濱驛出發時)

協和首都本部舉辦 慶祝戰捷青年大會

敦請金子少將・張教學官講演

協和會首都本部、於慶祝建國節行事中、特於廿五日午後六時半、在協和會館、舉行戰捷慶祝首都青年大會、計有各鄰組商店參加之青年約千餘名、先舉行儀式、然後有金子陸軍少將(協和會中央本部參查役)講演『大東亞戰爭與青年之使命』繼之有民生部教學官張壽昌氏講演『打倒美英與青年之覺悟』二氏講演後、再放映時局電影而散會云

春丁祀孔

通令省市縣旗 舉行隆重式典

本年恭逢建國十週年之佳年、以王道建國之我國、對於東亞至聖先師孔子之祀祭盛典、全國官民更當恭謹舉行、國都之春丁祀孔定三月廿五日隆盛舉行、屆時由張總理恭代 皇帝陛下臨場、敬謹致祭、民生部即將通令各省市縣旗、屆時一致隆重舉行云

滿華貿易會議

圓滑物資交流

爲使滿洲、華北間物資圓滑、相互交流、與東亞共榮圈有無相通貿易的發展、過去古海總務廳次長、行對華北現地交涉、雖收得促進調整滿華貿易上多大成果、但對十七年度貿易計劃、前於企劃院會議、僅已決定其大綱、然詳細乃爲由滿洲、華北兩當局間、自行直接折衝、故由三月五日亘三日間於新京(會場未定)舉開滿華北貿易會議、該會議雖有華北側興亞院及其他各關係方面之出席、但華北軍當局、豫定有有末、中村、加藤各部隊長之出席云

建國十週年紀念

慶祝建國節

婦女兒童大會
日時 三月一日午後二時
會場 紀念公會堂
節目 『講演』『音樂』『舞蹈』『電影』
入場 免費歡迎參加(但滿員時不許入場請原諒)
主辦 康德新聞社
後援 協和會首都本部
贊助 新京童話協會

市民大會
日時 三月一日午後七時
會場 紀念公會堂
節目 『講演』『音樂』『舞蹈』『電影』
入場 免費歡迎參加(但滿員時並十五歲以下者禁止入場、收會場整理費一角)
主辦 首都協和會 康德新聞社

建國佳節普天同慶 盟邦各國電波慶祝

由放送局規定特別放送節目

大東亞新秩序建設先驅之大滿洲帝國、自建國以來、時至今日、已歷經十週年、目下三月一日建國佳節、已迫目前、全國四千三百萬國民、爲竭盡慶祝之誠、全滿各地遂一齊展開諸種盛大行事、電電放送部當局有鑑及此、特編製三日間特別節目如左、以資慶祝

△三月一日 九時四十五分(預定)以後、爲國民奉祝時、一日、十時以電波三呼萬歲、並有東條慶祝會總裁、李駐日滿洲國大使、及德意駐日大使、互相致詞(東京轉播)午後一時、由建國忠靈廟、轉播建國節實況、六時之兒童時間、由東京新京兩國都兒童、作交驩放送、同時廿分、由日本日比谷公會堂滿洲建國之夜會場、轉播大平大本營報道部長之祝詞、七時半日滿交驩放送、日本東條首相與張國務總理互致交驩放送、日本東條首相與張國務總理互致交驩之詞、七時五十分、由新京聯合合唱團演唱建國十週年慶祝歌、並由梅津關東軍司令官作『滿洲建國十週年之講演』對日放送、更由東京建國之夜會場轉播、天中軒雲月浪曲、十時十五分、柏林慶祝國際放送

△三月二日 午後六時半、三宅協和會中央本部長講演、七時半京城南朝鮮總督、及扳垣朝鮮軍司令官祝辭、八時新京音樂團管弦樂部演『慶祝序曲』並奉天之自娛俱樂部之滿洲雅樂、新京放送樂團之歌謠曲、及鄭孝胥前國務總理錄音放送、新京放送劇團之放送劇者、十時十分、由羅馬轉播慶祝國際放送

△三月三日 午後六時半、武藤弘報處長講演『躍進滿洲國之雄姿』七時半座談會『第二建國』八時交響曲『滿洲讚歌』詩吟、故事九時、谷民生部大臣、並阮交通部大臣之談話、繼爲哈交響管弦樂團奏『祝典曲』十時各地慶祝情況錄音放送

創設文化協會

期使(小國民)認識建國精神

新京童話協會、爲祝福當茲建國十週年佳歲、該會會長金子定一少將、及會員張懷儒、伊藤樹雄、益田純、森繁久彌、上野耐之、竹田幸雄、武內藤吉、天野博之諸氏爲發起者、創立滿洲小國民文化協會、自廿四日午後六時、於新京紀念公會堂、舉開童話協會顧問幹事會、而行協議今後之方針 新誕生之小國民文化協會以建國精神爲原則、確立國民文化基礎之滿洲小國民文化、故設置、音樂、舞踊、童話、演劇等教授之文化教室、更行舉開日滿兒童書籍普及並推薦、童話之講習會、研究會等爲滿洲之兒童運動指導機關、展開兒童文化運動、其方針則努力於實現滿洲建國理想之大業云

順應國內都市發展 發動住宅建築計劃

春暖解凍後即可開始興工

建築局新計劃

建築局當局鑑於近年住宅問題之嚴重化爲順應國勢之發展、緩和此種膨脹之現象、樹立恒久之對策、客年會亘全國各主要都市調查人口比率及住宅狀況自本年起以三年之計劃、全國一齊興起建築集團住宅或散在住宅、以彌補目前迫切不足、及將來之需要該局現已積極作製住宅規格及其他關係計劃中、俟春季解氷期開始後、即可依照政府之物動計劃、於全國主要都市着手建築、住宅規格異常簡雅極合於戰時下之生活方式、實乃國民之一大佳音也云

康德九年度稅務監督署正副署長會議

蔡經濟大臣領導舉行

由廿五日起連續三天研討重要議題

康德九年度、稅務監督署正副署長會議、自廿五日午前十時、假國務院會議室舉行、中央側有總務廳武部長官、飯澤主計、處長子人事、岡本地方各處長、經濟部蔡大臣、青木次長、辟稅務司長、生松商務、橫山金融各司長、原田專賣總局副局長以下關係各科長、地方側有高奉天稅務監督署長以下、新京、哈爾濱、牡丹江、齊齊哈爾、錦州各正副署長外、來賓側有平田大藏省主稅局經理課長以下、朝鮮、關東局、蒙疆關係官出席下、先由武部長官、蔡經濟部大臣加以訓示後、辟稅務司長行各種指示、午前日程遂告終了、更該會議、亘廿六、七兩日續開、但共議題、乃如左列

一、鑑於增新稅之實施狀況、關於對此有必要改訂之事項、並將來新稅制改革之具體的方策

二、對稅務行政上刷新並改善之方策

三、康德九年度租稅收入可能額

★ ★ ★

長春縣表彰納稅功勞者

新京稅務監督署爲謀人民納稅思想之徹底增進國民共同之福利、更深一層理解『稅』對於康德八年度長春縣納稅功勞者實行表彰並贈給賞金、更希今後再加一番努力、茲將被表彰者列左、高翼雲、周化南、程渭亭、馮幀庭、孫世國、韓盛林、郭福同等七名云

無主嬰屍

塵芥箱內發現

二月二[illegible]日上午十一時許市內東[illegible]街滿子沿東胡同口內、塵芥箱內、經由鄰組組長發覺男嬰屍一具、腰帶胎衣連在一起、想係嬰兒死後、投棄土箱內、當報告鄰組班長張紹武、張班長報告警所、由醫師檢視後現在調查棄屍中

優秀青年官吏平安抵京

經過一月訓練具有時代精神

我國政府本年一月五日、採用之新官吏、俱爲日本內地之優秀青年男子、且會於茨城縣內、訓練所、經過一月之訓練、具有時代精神、此次渡滿、堪稱我國之中堅指導者、一行九十名、已乘廿五日午後二時五十二分抵新京之火車來京、降車後、於山中定二氏以下、生活必需品會社員多數歡迎之下、至大和旅館前廣場整齊隊伍經引率者香椎原健氏、訓示如左、然後始行解散、君等此番遠涉重洋、初次踏入大陸、而爲滿洲國官吏、須善體滿洲帝國之精神、輔導原住民族、悉心研究其風俗習慣、以及生活之情況、時思前線戰士之辛苦、報汝祖國而不忘父祖、盡忠於滿洲帝國、即爲報答祖國、時常寄金家中、亦即不忘父祖也

議決疫病預防對策

市署防疫科、期本年度內首都之衞生防疫各事項、能有徹底之進展與豫防對策、用確保市民之健康起見、特于二十六日午前十時、召請首警並各警署衞生系主任、以及各衞生防疫關係之人員、舉開防疫對策懇談會、關于各種疫病之豫防對策、豫防注射特別淸掃、接客業者檢查一般傳染病之宣傳、獎勵捕鼠等項、一一詳細討論務求圓滿無遺、置辦穩妥而謀傳染病預防之萬全、及市內衞生之强化云

慶祝我國建國十週年 舉開第三回委員會議

決定祝祭典禮・慶祝行事及事業

【東京電】日本盟邦以東條首相爲總裁之滿洲國建國十週年慶祝會、追溯建國當時、爲洋洋前途祝福、以建國節三月一日當日爲期發表慶祝行事廿四日假學士會館、由東條總裁以下出席、舉開滿洲建國十週年慶祝會第三回委員會、種種協議結果、由三月一日起、至九月末日止、決定舉開祝典慶祝行事、及事業如左

一、祝祭典

1、滿洲建國節祝典＝三月一日除於帝都舉開『建國節式典』『祝賀午餐會』『建國節之夕』外全國舉行祝賀式典及祝賀行事

2、滿洲建國十週年慶祝式典 於九月十五日日本承認滿洲國獨立紀念日假東京及該會支部所在地舉行

3、建國功勞者合同慰靈祭 滿洲建國以來、爲建國功勞戰殁之日軍及滿洲國軍將兵並官民殉職者之英靈、五月卅日在東京執行合同慰靈祭

二、慶祝行事及事業

1、建國功勞遺兒之派遣 滿洲 五月十五日爲參加於新京舉開之式典、各府縣平均向滿洲派遣建國功勞者之子弟二名使參拜建國神廟、及建國忠靈廟、並視察戰跡及開拓地

2、慶祝留日東亞學生大會 將東亞共榮圈諸國留日學生、於適當時期招集於東京、與日本帝國學生共同舉開學生大會、於慶祝之餘、更期

3、記念出版×出版以滿洲建國由來及理想爲內容之小說及足堪資助滿洲開拓之著作

4、講演會、由三月一日至九月末日止、全國屢次舉開以深其對滿認識

5、滿洲展覽會、於全國各地舉開

6、美術展覽會×委囑日本帝國藝術院會員卅氏製作、四月中旬、於帝室博物館、執行內示展九月於新京奉天等地舉開、又作品寄贈滿洲國政府

7、滿洲國寶展覽會×於適當時期、假東京帝室博物館、展示滿洲國國寶及美術品

8、日滿小國民書法圖畫展覽會 在東京及新京舉開、時期未定

9、音樂使節派遣×由九月末起至十月止向滿洲國派遣東京音樂學校職員及學生俾作慶祝演奏

10、滿洲國側舉開之東亞競技會(八月)日滿交驩武道大會(時期未定)東亞操觚者大會(同)東亞教育者大會(同)興亞厚生大會(同)均派遣代表

板硝子組合

開本年事業會議

【吉林】板硝子組合係依法於康德八年度冬底結成者自取締組合各方面關係事務以來、成績當邀嘉許、近爲應康德九年度新春之時光所趨使、爲檢討組合所辦理事務、應與應革諸條件、故曾於二月二十五日、假座吉林商工公會、舉開本年度第一次役員會

今治水
立止牙疼
不論如何之牙痛 不知不覺均可治愈
主治効能
虫牙之[illegible]痛 由上火所[illegible]痛 由神經肩酸而起之牙痛其他所有牙痛 均有神効靈効
東京・大阪 丹平商會藥房
各藥房均有出售

白金懷爐
前線の慰問に 銃後の保健に
大阪・東京 本舖 矢崎豐商會

治愈婦人病
婦女病 家庭自療 順手治癒
採用本品 穩獲麟兒
美神丸
本舖 大阪市東區南久寶寺町 宮內善進堂
B—68

新京影戲院案內

今日公演 上海藝華 武俠新片 鐵弓緣 主演 李麗華
二月廿五日至廿八日 長短期優待券末日有效
下期 三月一日起上演 新上海片 復活 藝華公司時裝有聲對白歌唱艷情 主演 李麗華

今日映新片 藝華公司有聲對白 武俠巨片 飛簷走壁 女俠紅蝴蝶 李麗華・楊志清・主演
下期三日古裝片王 新版貂蟬

新民戲院 二月廿七日 星期五 早場 晚場

今日公演 藝華出品 偉大巨片 全部有聲對白 武俠巨片 鐵弓緣 主演 李麗華 加演 滿映時報
下期 藝華出品愛情片 復活 主演 李麗華 公演

下期新片 中國第一部漫畫神怪變化特殊有聲新片 新華出品 鐵扇公主(西遊記之一)

今日公演 國華公司出品 全部有聲驚險新片 黑夜孤魂 主演 慕容婉兒
二月廿五起至廿七 優待券末日有效

長春 電話 二八四三〇
今日公演 二五 二六 二七 黑夜孤魂 國華出品恐怖駭人驚險巨片 主演 慕容婉兒
下期 鐵扇公主
本院由東京購到新映寫機兩台現已裝置完備此後完全用新機上映發音非常清晰光線特別充足

公會堂電影 南廣場
今日・明日・午後一時起循環開演
1 新運到 日本新聞 八十六報 八十七報 八十八報
2 大東亞 戰爭影片綜合版
3 新智識 戰車
4 新智識 火藥
這兩種不可缺少的戰爭片東西中外以知道的人人用的應方法、和都看
影片共十二本 票價三角

華北專刊

華北總支局 北京西四牌樓 羣花橫街五七 電話西局(二)一一三五

新島捷報到處傳遍 冀省官民欣喜慶賀
吳省長電波訪友邦申達祝意

【保定】英美最後據點星加坡在友軍攻擊下、已於本月十五日下午七時五十分陷落、捷報傳來中日官民莫不額首稱慶、保市中日各機關於十六日上午九時展開活躍宣傳工作、冀省署情報處宣傳班一體乘彩花汽車在街市宣傳、散放傳單標語、新民會保定地區辦事處於上午十時、派新民宣傳隊張貼標語速報、各街口懸掛布幕擴大宣傳、當此春節之際、街市商民聞此喜音、莫不雀躍稱慶云

【又】英東亞侵略牙城星加坡陷落之快報、使保定十五萬餘中日市民、均感『東亞黎明來矣』無不喜形於色、爲慶祝此次日軍世紀之勝利、更行加强建設大東亞之決意計、保定日本居留民會省公署新民會、決定於廿日廿一日兩日、爲『星加坡陷落慶祝日』盛大實行左列事項、(1)廿日午後三時起、在新民會公共體育場舉行『星加坡陷落中日民衆大會』(2)同時新民青年團慶祝遊行(3)廿一日於省公署舉行慶祝會(4)廿一日午前十時起、舉行紀念講演會(華方)午後二時舉行慶祝學藝大會(中日合同)

三時半訪問在保○○部隊長及○○部隊長親自接見、吳氏對星加坡陷落表示祝賀之意、並對櫛風沐雨之皇軍將士致慰問之辭、吳氏並致電日本政府東條總理等稱賀云

【又】於新春佳節之期友邦日本以神速軍隊將英美最後據點星加坡、於本月十五日下午攻陷、黃色民族解放完成、捷報傳來中日官民歡騰雀躍、保定道尹冉杭爲慶祝友邦勝戰特於本月十六日致電日本東條內閣總理大臣、北京岡村司令官、政委會王委員長、石門○○兵團長、河北省特務機關鈴木機關長、○○部隊長、吳省長及新民會省總會等祝賀、茲誌原文如次、東京內閣總理大臣東條英機閣下鈞鑒、星嘉坡陷落全道官民歡騰雀躍、東亞民族解放完成、謹代表廿一縣官民飛電敬賀、河北省保定道尹冉杭叩銑印、

教署調查蒙籍學生

【北京】教育總署爲明瞭蒙籍學生之生活狀況、特由該署高等教育科製定蒙籍學生調查表函送所屬各院校、分別調查塡寫、刻各院校均已調查竣事呈送教署彙齊備查云

促進青年層認識時局
學生辯論大會已經分四區舉行 以新嘉坡陷落爲題材展開舌辯

【北京】慶祝新嘉坡陷落、學生辯論大會、定於(二十一日)上午十時起分四區盛大舉行、計東區在第八中學、北區在第一中學、西區在第四中學、中區在市立女一中、每區講演學生十人、以七分鐘爲限、教育局並派定秘書趙孟瓊爲北區評判、第二科長呂謂爲西區評判、督學崔雲超爲東區評判、第三科長傅維熙爲中區評判、茲將參加各區辯論學校誌次：中區：參加辯論學校、市立一二三四五六女中、輔仁女中、光華女中、華光女中、覺生女中、每校各選派辯論員一人、派學生四十人參加聽講 西區：參加辯論學校、四中、北師、三中、平民、輔仁男中、明德、七中、志成、中大附中、高商各選派辯論員一人、派學生七十名前往聽講 北區：參加辯論學校一中、大中、十中、競存、高級中學、求實、進德、五中、高工除高中選派辯論員二人外、餘校各派一人、除高中派八十名外、各另派學生四十名前往聽講 東區：參加辯論學校、八中、大同、二中、五中、孔德、藝文、六中、四存、北方、除八中選派辯論員二人外、餘校各派一人、參加聽講學生除八中派八十名外、餘校各派四十人參加、

華北電電公司 舉行兒童大會
慶祝新嘉坡陷落

【北京】華北電電公司爲慶祝新嘉坡(昭南島)陷落、特於(二十一日)午十一時至一時半在安福胡同北電職員兒童大會、到有男女兒童百五十名開會後、全體肅立三呼萬歲、由智恩住持及西郊第一國民學校校長講演題爲兒童應具之心理、講畢即開始遊藝、1、紙戲、2、漫畫、寫意非常幽默、頗盡滑稽之能事、繼山宮本功氏講述兒童時勢解說後、全體在熱烈忻喜氣氛下散會云

邢台宣傳食糧自足
組織宣傳隊分班工作

【順德】爲期食糧之自足自給、及其他農作物之增產、邢台新民會縣總會、國明玉、新耕武、崔景芳加入邢台縣公署之宣傳隊自六日起分二班、下鄉宣傳、該宣傳班係由縣教育科、新民會、情報宣聯會所組成、宣傳要領(一)食糧增產、須實施鑿井、以利灌溉(二)棉花及其他農作物改善施肥(三)改善水利、改良農耕法、改良土地(四)貯藏法、消費節約(五)加强本地消費食糧、及一切農作物、亦即加强大東亞戰爭、同時與安居樂業有密切關係(六)在大東亞戰爭期間、闡明華北民衆、對於農產增加、是具有義務的、而應盡最善之努力

因彈球起糾紛 竟釀出命案來

【北京】德勝門大街三十八號滿洲旅京同鄉會、救濟院該院十五號房住有赫相君(四十三歲、奉天鳳凰城人)有子名述仁(年八歲)同院八號房住有楊石氏、有子二、長名在光(十歲、新京人)次名在先(十二歲)均在學校讀書(二十日)赫述仁、楊在先三童彈球游戲、赫子與楊在光發生衝突、楊在光情急、一腳飛起、正踢中赫姓幼子小腹、登時倒地不起、旋即身死、赫某赴內五區三段報案、經警將楊在光帶內五分局、地方法院於下午派檢察官明炎、書記官許俊廷檢驗員宋純義到場檢驗云

中國先天道總會 慶祝新嘉坡陷落
在京會員化裝遊行

【北京】中國先天道總會爲慶祝新嘉坡陷落、定今日召集該會在京會員舉行慶祝大會並由會員化裝出演各種遊藝遊行全城各市街、以表現感謝歡忭之熱誠、時間爲上午十一時至下午四時、該會會長江洪濤、並定今日發布爲慶祝新嘉坡陷落告會員書、茲將遊藝遊行節目及路線誌之如次：第一路：五虎棍、吵子會、太獅會、中幡會、少林會、十不閑會、由總會集合出發、經過磁器口、珠市口、前門至天安門解散、第二路：少獅會、槓子會、汗鼓會、文場會、高蹺會、槓箱會、山南城分會集合出發經過宣武門、西單、西四至府右街天安門解散、第三路：秧歌會、開路會、勝鼓會、由東城分會集合出發、經過北新橋交道口、交道口南大街、王府井至天安門解散

勇敢精神建樹偉績
津記協電日祝新島陷落

【天津】新嘉坡陷落後、津市新聞記者協會、致電日本內閣總理海陸軍大臣慶賀、原文如下、東京內閣總理大臣東條英機閣下陸軍大臣東條英機閣下、海軍大臣島田繁太郎閣下、皇軍此次攻陷星嘉坡、以勇敢之精神建不世之偉績、萬衆歡騰、莫名欽仰、謹代表天津市全體新聞界、敬致慶賀感謝之熱忱、天津市新聞記者協會叩銑

新民會將籌備 慶祝四週紀念

【北京】新民會中央總會成立迄今瞬及四載、新民精神早已深透民間、其組織厚生教化等工作、均有莫大之成效、三月一日爲該會成立四週年紀念之期、茲爲表示慶祝起見特擬於是日舉行慶祝成立紀念儀式外、並有各種慶祝行事、因該日適逢舊曆燈節(舊曆正月十五)是以共慶祝項目中將有豪華之遊藝既中慶祝、復可點綴新春

燕京道通令各縣 慶祝新嘉坡陷落

【北京】燕京道尹李少微氏以新嘉坡(昭南島)陷落表示賀意起見、特于十八日上午十一時在道署大禮堂召集僚屬及十五縣縣知事並新民會燕京道總會職員開慶祝會、由李道尹致祝詞、情緒頗爲熱烈、散會後、由道尹率同十五縣縣知事親至北京陸軍特務機關及田中部隊並海軍武官處分致感謝狀、每處並獻金一千元、道署並通令各縣、於本月二十日在縣公署開會舉行慶祝云

濟市慶祝日軍戰捷 放映新島陷落實績

【濟南】狡英東亞最後佔據地之星加坡、卒於十五日完全陷落、該號稱制覇之三角呼應根據地、香港、馬尼拉、星加坡、今已完全爲友邦之所據者、實創世紀之新紀元、而大東亞共榮圈亦於茲樹立、大東亞戰爭亦由是即可斷然制定英美之末路、自十五日夜傳出星加坡以完全陷落聞、我華北一億民衆無不熱烈祝賀、友軍將士解放東亞民族之功績、於茲慶祝舊歷元旦之熱烈情緒下、全體民意之表現更顯緊張、頃濟南市於星加坡陷落之翌晨、全市民衆、莫不歡欣鼓舞、即一致自動懸掛中日國旗並於各要衝路口分置星加坡陷落之報道、省公署分印大批傳單、分佈城郊及市內講演班更分赴各街巷作慶祝星加坡陷落之演講各電影院亦分別上映星加坡攻陷之實績、各商店門首、亦揭起慶祝星加坡陷落之字幕、六十萬市民各方面均呈現緊張熱烈期待之情緒、各公共場所慶祝情況備呈活躍、一般市民以星加坡之陷落、悉爲英美全面崩潰已呈目前、是以爲完成大東亞之共存共榮、市民之情緒、至達高超、又悉、關係當局爲擴大慶祝起見、定於月之二十日在城內皇亭廣場舉行中日市民慶賀大會、由中日双方要人分別作祝賀之講演、會後並遊行市內當晚並於商埠公園放映星加坡攻陷之實績、與大東亞戰爭兩月來之實況、各娛樂場將免費招待各界、各商店亦將實行自減價以資慶祝、及濟南郵政局亦於近兩周內分捺紀念郵戳、各街要衝頭、並配置紀念塔、及布幕、書寫『祝賀星加坡陷落』字樣全市中日

興亞讀本編纂竣事
(將分發華北各中小學採用)

【北京】華北教育最高當局以際茲東亞新秩序建設之際、爲促進青年興亞教育、灌輸興亞思想起見、特編就興亞讀本一種、亦由教署編審會編審出版、以資分發各校採用、頃悉該項讀本業已着手印刷、不日即可出版、出版後將分發華北各中小學校採用云

地方通訊

市縣聯協議會 舉開日程已行決定

【奉天】關於康德九年度之、奉天省市協和會聯合協議會、召開日程、日昨已由市縣事務長會議席上、加以決定、茲誌之於次(會期不分市縣皆定爲三日間)四月一日(鐵嶺市)五日(鐵嶺縣)八日(法庫縣)同(營口市)九日(蓋平縣)十二日(海城縣)同(遼中縣)十五日(撫順市)十六日(興京縣)同(鞍山市)十八日(清原縣)同(撫順縣)二十日(復縣)二十一日(奉天市)二十二日(瀋陽縣)同(遼陽市)二十三日(遼陽縣)同二十五日(本溪湖市)二十八日(本溪縣)

特務股長榮轉

【西豐】警務科特務股長星久雄氏、人品篤厚、警察經驗亦甚豐富、到任以來、政尙寬大、而職責無縣、素爲官民所感佩、茲奉上峯命令、榮轉開原縣警務科經濟股長、於二十一日早十時首途履新、縣署同人、全體在濟善堂前恭送、繼任富田股長、聞係由雙遼縣轉來、現已到署視事云

國兵入營行事 準備完竣

【奉天】於三月一日光榮入營之國兵、奉天市協和會及國防婦人會、及青少年團、規定當日在驛前及北大營分別持國旗列隊歡送云

歡送合格國兵 市民各界舉開大會

【鞍山】本年度合格之國兵、將於三月一日光榮入營、市公署及協和會市本部、軍人後援會、國防婦人會、各方主辦下、於本月二十三日起、至二十八日止、每日在午後零點二十分、齊集車站、盛大舉行歡送合格之國兵壯行會云

爲建國節慶祝事項 縣署招開聯絡會議

【西豐】縣署爲建國十周年慶祝行事之檢討決定、公會堂之建築、及其他一切重要縣務、於二十日午後二時、在縣長辦公室、招集署內各科長股長、舉開縣務聯絡會議、歷二小時、所有案件大致擬定要綱、以後再由企政股詳細計劃云

王道書院分院 續招新生

【龍井】王道書院間島省支院自二月十七日起、續招滿系第三部(國民高等程度)新生七十名、限十四歲以上十八歲以內之國民優級畢業者考試日期爲二月二十八日云

大同佛教法會

【敦化】小東門外、大同佛教分會、於舊正七、八、九、三日、最吉良辰、每日午前九時起、至午後五時止、在會內舉行順星法會、消除一切災障、特聘請高僧數名、恭祝皇帝陛下、萬壽無疆暨皇軍武運久長、專經誦禱、化凶星爲吉星、使士庶人等皆獲安樂、善男信女、有願祈福消災者、無論貧富同沾雨露、當時大衆參加非常熱烈云

協和會省本部 開常任委員會

【龍井】協和會間島省本部、於月之二十一日午前十時假本部事務長室舉開本年度第一次常任委員會、其當時之協議事項如左 1、康德九年度間島省本部運動方針之件、2、詔書奉戴臨時全聯概況報告並事後工作之件、3、募集陸軍公醫學校紀念講堂捐款之件、4、間島省之歌選定之件、5、其他

發放勞工工資

【雙陽】雙陽街分所勞務系系長、孟昭治、將本街之勞工工資、準備妥協、各勞工人、於近日每日到該所勞工係、連手續按冊點名、本縣規定發給、以資如數領回工資回家安度、對於生活、不無小補足證王道國家施惠於人云

前內務局長病故 友朋等醵金相恤

【双陽】雙陽街、西街區前任双陽縣公署、秘書、內務局長、地方股長、劉錫齡、前因伊妻作故、遺有兩子、內有一子年幼瘖啞不語、女已字人、該劉秘書、身弱多病、幷兼亡妻幼子、情極可憫、該劉秘書、於昨病故、身後蕭條、經王街長、王分會長何本報分社長等、發起醵金、給殯葬、其子女非常感激云

協和會街分會 慰問日滿軍警

【呼蘭】因鑑於日滿軍警、對於全縣之治安保護、茲爲慰問暨感謝起見、特備慰問費五百元、購買日滿之上等餱食、向駐在本邑友軍守備隊、警務科暨警察署分別滿往慰問、而示感謝云

行政科長晉省 參加勞務會議

【西豐】縣行政科長張靖宇、自淸任以來、對於街村育成、教育擴充、鴉片斷禁、及勞務問題各大要項、均樹立顯著之功績、茲奉省令、招集各市縣行政科長、開催行政勞務會議、該科長於十九日早車晉省、以便出席、會期於二十二十一兩日關於行政之檢討、二十二二十三二十四兩日關於勞務之研究、大約於二十五日、即可返任、將來必有新政施行云

省下各地防火週間 收得圓滿成果閉幕

【龍井】間島省頃基於全國防火週間實施要綱、於本月廿日起、至廿六日之一週間、實施省內全部防火週間同時、對於龍井、延吉、圖們明月溝、朝陽川、開山屯、汪淸、天橋嶺、大荒嶺、大荒溝、琿春、和龍、頭道溝及安圖等各地之主要設施、選爲重點、關於重要之官公署會社、學校病院工場倉庫及貯藏場所等實施自體之協力訓練現已收得優良成果閉幕云

防火週間完畢

【鞍山】語云星星之火、可以燎原、防火一事、在平戰兩時、均有其重要性、當局爲期防火觀念、普及於一般市民、使均有澈底之印象、以求萬全起見、茲由二月二十日起、至二月二十六日止、舉行一週間之防火行事、所有實施事項、擇要列下
一、市街地防火之淸掃
一、建築區劃內、積載容易燃燒性之物件、須加整理或除去之
一、煙突廚竈採暖等物、施設之良否、行以點檢指導
一、自體防火之措置
一、對於謀略放火之警戒措置
一、防火對策委員會、以統監部編成
一、統監巡閱日程、二十一日昭和製鋼所、消防除、二十三日立山靈山地區、二十四日鐵東一帶、二十五日鐵西一帶、二十六日千山地區現已圓滿閉幕云

配給棉花

【敦化】舊歷年末、配給棉花時、因街內一般住民忙年、或缺錢的關係、尙有多數未購領者、茲於二月二十三日、復通知各戶持通帳到配給棉花商店購領、每戶貳斤、每斤價格壹元七角云

商工會理事晉京

【龍井】龍井商工公會佐藤常務理事、於廿三日晉京、參加廿四五兩日間、舉開之全國商工公會理事會云

舊年安全渡過

【敦化】舊年始末、因縣內警民協力、實施防犯防火工作、晝夜活躍、精神一致、故迄今市內、毫無異狀之發生、各界人士、共樂斯年、同慶新春、此種融和歡騰的氣象、實由於官民勤苦耐勞、職域奉公、有以致之也

省內時疫流行

【龍井】間島地方自入春以來、天氣頗形不正、以致感冒及時疫症頗盛行一時、各醫院所每月求診者戶限爲穿、查此等時疫症並非僅氣候使然、亦有由於人人之不注意於珍攝使然、謹此忠告一般未患染者自愼預防妥謀保健、已罹染者從速就醫、以免貽誤兒戲生命焉

貧民歡忭
發歲末同情金

【呼蘭】協和會街分會前舉辦之歲末同情金之募集、蒙各界之熱烈讚助、已募得壹千零貳拾五元零五分、茲據分會發表、所募得之款、除印領收證、及同情袋等雜費、參拾六元零九分外、尙餘九百八十八元九角六分、貧困之戶數計壹百九十九戶、男爲四百名女爲參百九拾七名總計七百九十七名、每人給與同情金壹元貳角、下餘之參拾貳元五角六分給與厚生館、現已發放完畢、而各貧民均極感謝歡躍云

竭力豫防天花 卍字會捨牛痘

【錦州】於茲新春之際本市突發生天然痘患者已達數名、因之市當局已着手極力預防、昨十九日市公署全職員均行種痘、此外本市慈善機關紅卍字會、近購得痘苗大量、擬對一般市民免費種痘、即不日即可實行、於此天花蔓延之際實爲市民福音云

殺人事件公判

【撫順】於一月十九日、在西一條三三番地午前六時許、當晨光初曉之際而發生極慘之殺害案(被害者阿部警尉補)犯人爲興京縣盤城村五百牛綠堡屯長劉純元(二八)之公務防害殺人事件、對其公判於廿三日午前十一時在撫順地方法院、由阿座正審判官係、下田檢察官關與而開庭審理云

商業登記

⊙商號新設 一商號 興恒 一營業之種類 磁鐵五金雜貨 一營業所 海龍縣山陽鎮街慶盛區五七號 一商號使用者之姓名住所 高思儉 海龍縣山陽鎮街慶盛區五七號 康德九年一月十二日登記
海龍區法院

⊙滿洲中央銀行變更(支店)一康德八年六月貳拾日鐵嶺市北五條通リ拾四ノ七之支行變更如左 支行 鐵嶺市大和區北五條通壹四之壹 康德八年七月參壹日登記

⊙滿洲中央銀行變更(支店)一左開者於康德八年七月拾五日重任 理事 新京特別市順天區大同大街第五百壹號滿洲中央銀行總行 阿部晉 一左開者於康德七年拾貳月貳拾四日重任 監事 新京特別市順天區大同大街五百一號滿洲中央銀行總行 監事 鄭廷侯 新京特別市順天區大同大街第五百一號滿洲中央銀行總行 監事 丁士源 康德八年八月六日登記

⊙滿洲中央銀行變更(支店)一康德八年八月壹日設立支行於左地 支行 上海黃浦灘路貳四號 康德八年八月拾六日登記

⊙滿洲中央銀行變更(支店)一因康德七年壹月壹日行政區劃變更總行所在地變更如左 總行 新京特別市順天區大同大街第五百壹號 一因康德七年壹月壹日行政區劃變更新京特別市北大街西四道街之支行變更如左 支行 新京特別市長春區西四道街第參拾號 康德八年拾月貳拾五日登記

⊙滿洲中央銀行變更(支行)一因康德七年壹月壹日行政區劃變更總裁關潮洗之住所變更如左 新京特別市順天區大同大街第五百壹號滿洲中央銀行總行 因康德七年壹月壹日行政區劃變更副總裁大澤菊太郎之住所變更如左 新京特別市順天區大同大街第五百壹號滿洲中央銀行總行 因康德七年壹月壹日行政區劃變更理事阿部晉之住所變更如左 新京特別市順天區大同大街第五百壹號滿洲中央銀行總行 因康德七年壹月壹日行政區劃變更理事笠井闕藏之住所變更始左 新京特別市順天區大同大街第五百壹號滿洲中央銀行總行 因康德七年壹月壹日行政區劃變更理事鈴木謙則之住所變更如左 新京特別市順天區大同大街第五百壹號滿洲中央銀行總行 因康德七年壹月壹日行政區劃變更理事王德恩之住所變更如左 新京特別市順天區大同大街第五百壹號滿洲中央銀行總行 因康德七年壹月壹日行政區劃變更理事何治安之住所變更如左 新京特別市順天區大同大街第五百壹號滿洲中央銀行總行 一因康德七年壹月壹日行政區劃變更監事色部貢之住所變更如左 新京特別市順天區大同大街第五百壹號滿洲中央銀行總行 因康德七年壹月壹日行政區劃變更監事丁士源之住所變更如左 新京特別市順天區大同大街第五百壹號滿洲中央銀行總行 因康德七年壹月壹日行政區劃變更監事鄭廷侯之住所變更如左 新京特別市順天區大同大街第五百壹號滿洲中央銀行總行 康德八年拾月貳拾五日登記
西安區法院

嚴寒期間
育兒的指南針

欲保持嬌兒的生命安全 必須常備此種神効靈藥

幼兒纖弱、再加病魔纏綿、性命的危險、直同風前燭火、身爲父母、是何等的懸心、萬病的造因、殆皆來自感冒、當此朔風砭膚、嚴寒逼人的時令、務必採用這「救急」「治病」「保健」的良藥、强化嬌兒全身的各部機能、增加自然的抗病力、迅速除斷病根、豫防冬瘟侵體、底確是慈親愛兒的要務！

小兒良藥

主治：疳癪蟲癪、夜啼不眠、消化不良、吐奶綠便、寒氣發熱、突發怪熱、急癇失氣、搐搦眩暈、天花麻疹、體弱的嬰孩

藥價：二角、三角、五角、一圓、二圓、三圓、五圓、十圓

●各埠大藥房皆有出售●

樋屋奇應丸

總舖 樋屋奇應會社 大阪天滿橋

調味佳品

應合時代的緊急忠告

這個是甚麼東西？鄙人相信絕非奢侈品、用最無多——立成鮮味、確是實用品。

味の素 (味之素)

亡羊補牢

效果 極

當着你因虛弱而發生了種種疾病的時候，假如趕緊用補藥來滋補，也不難恢復你底健康的。所以，要診明病源以後，從速選用補藥，萬不可一誤再誤。

柳屯補藥是全球著名的强壯劑。它對於人體底各種組織，具有防癆，補肺，健胃，固精，造血，强心，益腦等靈驗。凡是虛弱的人們，若隨時服用它，你底一切疾患，必能煙消雲散。

主治：新舊肺癆。血貧腦弱。精神萎靡。發育不良。神經衰弱。食慾減退。腺病體質。脾虛胃弱。腰酸精虧。產前產後。戒煙期中。

包裝：350西西。(各地藥房均有出售)

寰球著名之强壯劑

柳屯補藥 NEOTONE

小記上元（下）

幽默

八

友邦日本，古代的元夜行事，却特有風趣。讓我介紹二三，給大家知道。

一種是正月十五日的朝晨，要吃小豆煮粥這種小豆粥，不用說是用小豆做的不過每碗豆粥的裏面必要放下一塊年糕，他們的名籍『世風記』上說，正月十五日糍小豆粥，原是爲祭天狗，請他不要玩那『月蝕』的把戲，吃了月亮。並且供上粥之後，看粥凝濃，就要朝東方，長跪再拜，然後取而食之，據說可以終年沒有疫氣。粥裏的餅，名叫『粥柱』也很有趣。

九

或者有人說，小豆粥不是現在日本秋冬流行的『汁粉シルコ』呀？可不是怎麼的，原來東京一帶用精濾的小豆粉做成『汁粉』大家吃了，既可解除飢渴，又能取暖。京都一帶，很早流行的，特別叫做『善哉ゼンザイ』通人認爲シルコ的一種。兩者裏面，都放了一個餅塊。餅塊普通是糯米做成，烤了放下去。可是也有放了小麥餅的。唯有大都市的大百貨店的食堂，有放入三五圓丸，光滑可愛的，夏日又有冰シルコ一。不過シルコ的來歷，並不是這幾話可以盡的，又有祭神，神社等故實並說是『神在』音訛之由來的，種種考究。

十

還有一宗和小豆粥關聯的，元宵故實，更覺有趣兒，元來煮小豆粥的燒柴木或竹，可以管看婦人，使伊心生男兒。方法也最簡單，就是正月十五，吃了小豆粥，拿那餘燼已息的杈柴，打婦人的腰部，越是新婦，越要挨這種風流打，據說打了就會生男孩子。

十一

上面打婦人的餘柴，單有一個漂亮名色，叫做『粥杖』又有祝木，幸木，杖之木，大胖小兒，祝棒，等別稱。

這種風俗，越是古都，越盛，聽說京都的左近鄉下，至今還有殘存，不過所用的『粥杖』已多代以特備的松，櫻，杉，檜等光滑美麗的短棒了，那短棒往往是自己的先生拿着打，或者多數並非無情棒打上還不會怎麼痛苦，這是要請大家安心的。

十二

我們的國都的春，既是聖代，又是聖戰的戰勝之春，雖在非常時，今夜月明，花市如畫的昇平景象我執筆時，心下是十分相信那自會符於我的想望和祝禱的。（完）

豫子（續）

陶明濬

能讀書不得曰才，能治事乃可謂之才，能養親不得曰孝能顯親方可謂之孝

酒可以昏人之性，色可以弱人之身，財可以貧人之心，氣可以傷人之肝

取於物也必廉取於學也不必廉

不可生事亦不可怕事，不可避人，亦不可求人

氣盛者。可以成功，亦可以取禍，氣餒者，不能取禍，亦不能成功

才自以爲有餘者，以之求學，則恒苦不足，財自以爲有餘者，以之置產則恒苦不足，其理一也

學不難求，不用苦功則難盡理不難辨，不肯細心則難究

不勤心爲立身第一義，不害人爲處世不二法，

以誠，敗之者鮮矣，以儉，窮之者鮮矣，

以生道治身雖病不死，以直道待友雖離必親

禍常發於所急，憂每生於不測

盡人可行者，謂之王道盡人可知者謂之天理

中和在心則憤戾之氣不起，能容天下之人。能察古今之理，能立非常之功能禦滔天之禍

不好聲色，長生之道也不害功利安身之本也

奇才之人。每多奇禍驕氣不除，慾心無厭所以致之也

天下無眞知之人、亦無眞愚之人惟以學品爲轉移

隱人之隱，人亦隱之是自隱也。揚人之善人亦揚已之善。是爲揚也

聖人以道治天下，用力少成功多，英雄以權謀治天下，所得者多所失者亦多，俗人以勞力治天下。亂日滋而禍日生，名日治之實以禮之也

好利之人，所爲者利，利盡則怠心生焉，好名之人所爲者名。名徵則好之人念薄矣

好義之人所爲者義。成敗有所不計，利害有所不謀萬世之功。必成於好義之人也

陰晴不定必受病，喜怒無常人必罹殃

言天道必有徵於人事。亦惟知人事者而後可以明天道

讀書而不明理與服藥而不治病同。同一無用同一虛擲也

多譏多辱，若對安善樂道何辱之有，學至難求也多壽者歲月既長。自是以求之功至難成也多壽者歲月既長。自是功成之君子所以望壽惡夭也。正以學與功非有壽必不足以得之也

『群鶯乱飛』觀後（中）

田禾

春桃（陶滋心扮）她那動作，到有時值得我們誇獎的，也有時好像是呆笨再加上點沃漫天眞的情緒更能使大少爺格外的垂涎至於她那服裝，是很好的對話能夠流利的吐出，這也是平常在銀幕上，所得的記憶力，對話中，『下人』對話的一刻，應當改換旁的名詞，較爲適當一點。

三少爺（趙成選）黃家的黑暗的氛息，被春桃和胡媽，一一的洩露，而被三少爺知道，他悔恨着家庭中竟有這種究氣，於是他很要建設新家庭，新生活，改造新的環境。他却是家庭中的主宰，掙扎和奮鬥的先鋒者，所以擔起重大的責任。能實現最後的成功，還該大胆的鉅作可是在這劇中竟能不天才去發揮，也値得欽佩但在對話時，有些呆板表情也稍微靈活，不過在第四幕。

二少奶奶投河自盡，而起黃家的一陣的騷動在這一幕里，要加劇的緊張起來，而使到觀衆的心理，添一種格外的同感，但緊張下，也決不能紊亂了舞台上的秩序，尤其是他在大嫂的面前說，你瞧這：：種情勢的動作，更要格外的努力，才能獲得勝利但是他後來（三少爺）却敷衍了事，尤其在說『大嫂這是誰的責任呢』這片刻的對話，要緊張，要深刻要嚴重的表情和動作，以能傳達劇中的生色，歸終他竟和靄的口吻說下去這是很遺憾的一段場面，所以在該劇的終了後，就沈默下去了。但三少爺，仔細一點的做去，將來是很有希望的。

黃雛芬（馬黛娟扮）年青的少女們，都是富於多血質的，她爲了熱情，而走向了戀愛的岐途結果演成珠胎暗結，她顧及到小的生命，而想到道德的阿遣，經過了哀求，向她的主家政，而具者陰謀的大嫂，可是大嫂却不能出謀畫策，在這哀求的情緒，她能這樣的苦心，眞摯的做去，也眞忘去了銀幕上的習慣。

她在家裡的範圍，吶喊着過去的傷痕，不盡有些懺悔『在我幼年的時候，失去了父母，而在大嫂的保養下，竟到了年長，沈入了愛的漩渦，起初若是信認三哥的話，那能到：……』這種有意義的對話很能努力的發揮自己的贍當，這是她最成功的一個步驟，她却在該劇中有緊張，有施緩，動作，表情到十分的緻密，這眞是慇人的拿手好戲。

俞慧芬（姚鶯扮）作派不靈活，而有點沈悶氣概可是這不能一概而論，其餘也有値得誇獎的，有時好像富乎文明戲的味道，好好的訓練一下，定有希望。

二少奶奶（趙愛蘋扮）在戲中確能表現神精失常的態度，而握着戲的本色她的舉動，好像摸彷着副萍，所以她在該劇中增加不少生色，也是該劇研究會，很有力的角色，希望該會要來重視她一下。

黃維義（張奕扮）在銀幕上，未發現了他的焦點而走向舞台上，却能表現維妙維肖的姿勢，他能做戲，能在戲劇中找出他的傻點，這眞是一鳴驚人，你瞧，他在該劇中，上茶坊，聽評書，那是他每天的功課，雖能實足去扮演一個反派的角色，他能把王獻齋一樣一樣的抓住，同時還能實現舞台的眞姿而在他的妻子。

家庭

告非常時局下的姊妹們

麗

自從去年十二月八日大東亞戰爭勃發以來，世界的風雲驟然緊張起來，很快地世界的國家中，就變成樞軸陣營與民主陣營的二大營壘了，

我們都知道這次的大東亞戰爭是賭我們東亞十億民族的光明與幸福的決鬪所以，我們應該理解戰爭的目的不是僅僅爲的把英美打敗就算完了，而是要求東亞永久的自由平等與解放，因爲這種關係，我們東亞的全民衆，乃毫不容緩，要大家團結起來，一致對外了。

太平洋上日軍的戰果，我們都聽得很多了，開戰不久日本陸海軍機就長驅轟炸夏威夷檀香山及眞珠彎，并且佔領英軍的據點關島。威克島，一月二日由馬尼拉上陸席捲菲律賓全土後，又相繼攻略馬來半島及蘇門答臘婆羅洲，并且在二月十五日那號稱金城湯池的英國最後據點新嘉坡攻落了，如此盛蹟瀨瀨傳來，我們聞聽之下祗有歡欣鼓舞感激不盡了

但，當此超越的大勝利之下，我們後方國民却不要因之而驕傲，須知長期戰爭，必操最後勝利才行爲了最後的結果，我們更應當理解時局，協力戰爭尤其家庭間之婦女們更應該遵奉國是如勵行節儉，儲金報國，慷慨捐獻後的工作，都是與前綫有着莫大的關係的。

諸姊妹們！我們要除掉時代吧，玫瑰的好夢與都會的依偎，不是這擾時代風雨的東西呀！

凍瘡和拔眉毛的危險

凍瘡是血虧虛弱的表徵在我們健全的身體上犯着了很是痛苦不堪。許多醫生都用鈣合乳酸鹽調治，藥房里也用牠來配製治凍瘡的藥膏

穿很薄的襪子是生凍瘡的主因。要是你的皮膚容易生凍瘡的，勸你早些穿上羊毛襪或者帶上絨手套不可穿夾狹的高跟鞋，隨便換一双絨鞋氈鞋都好。你要不穿大衣時也應當多穿幾件，不要等到天冷的時候就當每天運動，每日有十分鐘的時間鍛鍊身子這一定有益的，吃的東西要富有滋養料脂肪質，你不要光想讓身子瘦了好看得身材苗條，要知瘦弱的人最容易生凍瘡

在凍瘡沒有破裂時，將創處浸在熱水里—水的熱度以手能接觸爲宜—要是湯得不可忍時，換過片刻再在冷水里浸些時，如此熱水冷水交換浸過數次，然後將水漬輕輕拭乾，千萬不可碰破了創痕，到晚上用染色棉或鹿蹄草油滲和了一英兩的羊毛油製成藥膏要是嫌刺激過甚的話，可以加些薄荷腦計一英兩藥膏內加十五格蘭蠟

以上的治法是凍瘡沒有破裂時可以用的，主要的用意，無非使血脈照常流動而已，若是凍瘡破裂了須用防腐劑敷治創口，這創處尤其要保持清潔，或者敷設硼砂酸藥膏

嗜好修飾的女子，必常時用鉗子拔他的眉毛，使眉毛成了彎彎纖細的樣子然而這種拔眉毛的習慣是最危險的，這里有個例子來警告一般歡喜拔眉毛的女子

碼利爲一十八歲之少女她染有拔眉毛之惡習，平時用普通的鉗子，拔後即以畫眉筆描畫，起初在眼臉上生了一塊小瘡，不久嚴重起來，就醫之時醫生主張開刀，但是她不肯，於是醫生便用蒸湯劑治療以後痛苦更甚。醫生第二次來診時，她兩眼已不能張開病勢日趨嚴重，醫生主張入院治療，但是已晚了。已由鏈狀球菌傳染病變成靜脈血塞病，如果那少女能早日開刀，或者不致有性命之憂

在今日一般女子多喜歡拔眉毛，她們拔眉毛的時候，多數是不注意消毒的方法，所以危險的事情便時常發生，即使在拔眉毛時，將鉗子和皮膚消毒仍是不很妥當的，可是現大多數女子已經流行了這種惡習，正所謂這些人倒喜歡『着危險的生活』

的確，現在的女子，爲了修飾面部及頭髮，不時發生了危險爲了美的問題而犧牲性命於美容科學的實在不少。願愛修飾的女士們要注意美容術里所潛伏的危險！ —愛倫—

父母在兒童面前意見應一致

在子女面前。父母二人意見應當完全一樣，否則，父親讓往東，母親讓往西，結果，子女不但無所是從，並且，要兒童輕視父親或母親的話。又父母在子女面前，更不應打架吵鬧，這也是免得發生同樣不良結果的（達）

日暮

人萍

『唔。四十度』大夫注視溫度表說又注視她的面孔。見他眼睛有些發紅。目光很疲惓

『夜來失眠嗎？』帶着一點疑慮的神色問着。

她對大夫的發問，感到一種莫名其妙的恐怖，好像她的陰私，被人家發覺了一樣。她微紅的雙頰透着一種慚愧。她停一會纔嗫嚅的說：

『昨夜心裡特別煩燥，所以到兩點以後才睡』。

『石女士，你的病不算好了，因爲你的神經太衰弱，好像受到一個過深的刺激，很不容易恢復。最好靜靜的養息，不要用腦筋去思索。今天注射一針罷！』

大夫說完便出去了

石磊睡了一上午，到下午覺得很清醒，身體也很舒服。

正打算坐起來，一陣扣門聲，就見負生笑容可掬的。帶着許多的東西並一束鮮花進來。在她病的期間，負生已經來過兩次了。今天她正寂寞着，她乍見負生，心裡一喜歡，但是夜來的恨恨，又臘上她的心頭。她覺得她的笑容，他的儀態，純粹是一種虛僞的表現。她心裡在說：『你既然和劉麗好，又何必來周旋我呢？我受你周旋，我便得作你愛情的傀儡。哦！你看我也太不値錢了！』她用一種憤恨的眼光注視負生，默默不作一語。

『磊姊！今天好一點嗎！』負生放下東西，把花插在花瓶裡，走進石磊的身旁說。

『哦謝謝你，好一點』石磊淡淡的說。

負生看到她的神色，知道她又在生氣，搭訕着走到牆邊看病狀檢查表。

『呀今天到四十五度嗎』他趕緊走到床邊握着石磊的手，一個火熱的手灸燙着他，他的心裡很不安。他想說出極誠懇的話來安慰她，但是他竟想不起說甚麼好。

『……』

石磊把她的手從負生的手裡奪過來，她心裡在想『你又用你的欺騙術嗎』她的臉更紅脹了，她的心中有一種不可過止的憤怒改變了她的懦弱素性，盛氣的向負生說：

『負生！我不願意再見你，我是將從死神手裡逃出來的人，我還願意保存我的一線生機，你不要儘量的摧殘我的性命！像消滅我們的愛情一樣。』

負生恰似攪到一個晴天的霹靂，他失次的神經，使他的身體在戰慄着。許久許久他的慘白的臉上，發出一點冷淡的笑容，才說

『石女士我眞莫明其妙你的話是爲的甚麼說的！你既討厭我，我應該知趣一點，好！我們再見吧』

負生對石磊說完一鞠躬，開門便出去了。他像一個放機器的木偶似的走着，在下樓梯的時候，他的眼光直射着。

歲時感懷

野僧

光陰荏苒若梭穿，馬齒徒增又一年！骨肉分杯娛席上，兒孫繞膝笑燈前。時逢秋老休悵物，人過春華轉悟禪。明歲今天仍健在。特酹美酒設華筵

李夢痕作

在相當的時間躲在門後，偷覷着街道上的行人，然而沒有看到你的影子，但等到我完全把身子送到門外的時候，却看到你從遠處姍姍的走過來了，我像躲避一隻猛虎似的又急急的逃進了門限。然而我並沒有就走，我依然躲在門旁，幾乎屏住了氣息，偷覷着你的身影劃過我的門前，當着你細碎的腳步聲漸高起來的時候，我的心跳得更甚了。看到你偏過頭來向門內看一眼的時候我的心快要由腔子裡跳出來了，

你沒有一點改變，青春的笑影依然存留在你緋紅的双頰，你還是那麼美麗還是那麼綽約，我心的悸動漸漸遲緩下來，我走進屋子，

恰好這天，你的信回來了，我像得到珍寶般的欣愉，然而我依然抑制不任心的激動，我顫着手而拆開了那封美麗的信，信上只是幾句話，但我却在那裡面找到許外難得的東西，我一直拿在我的手裡，好些時候沒有放開多麼美麗的詞句和字跡啊

你說你也在如何的傾慕我，但是在這樣一個狹窄的城市裡，在你具有一個老母和老父的家庭裡，和男人交往是不相當的事，雖然在表面上是拒絕了我但我却能一如你的意思得到了許多的暗示。

我快樂極了，以後我們又見了幾次面，也談了一些話。我們每個人得到了解，終於由一個同事的撮合，我們在不久以後就結婚了。

這是多麼美麗的回憶啊然而我的罪惡，連這點回憶也不容許爲我所有了。

我們會過得很幸福的，雖然我們並沒有什麼財產但是靠我每月的收入來維持我們兩人的生活，那會是很充裕的，但是鴉片！什麼都是鴉片，我們爲了它竟那樣的困窘，連件衣服也不能做是誰害了你呢起始，你曾屢次向我勸告，但這有什麼用處呢？除了增加我的痛傷以外，能有什麼別的作用呢？誰知道到了最後，無意中把你也拉入了呢？

在我們還沒有結婚以前我們是怎樣的希

馬來人禮俗

馬來人當小孩呱呱墮地時，須被睡面，以免被魔怪侵犯，睡處也須塗米和脂粉，以使鬼不能近，吊床須薰以香烟，以使鬼遁，浴水中須含有粉及護身符等雜質，以爲淨滌其身心也，並須受回教洗禮，以金啓口按禮剃頭，引以致敬於河神後，禮方成，但此項禮節須於嬰兒入世後四十日內行之。

馬來人結婚儀式，乃使一對新人並坐高位，以供賓客鑑賞，繼則夫婦互相敬白米三口，婚禮至數日始畢，此數日內，則舉行浴禮，剃禮，鳳仙，染指禮假戰，及縛繩斷繩等但皆待新人似若王侯。

婚事之議皆主之雙方家長，定後乃由男方以[illegible]及戒指爲聘，但婚前未婚夫欲一視其妻，則甚難，

馬來人對新婦人之第一次婚禮甚爲注重，對男子則皆注重，蓋馬來人多信回教，回教徒可娶四妻，寡婦可再醮，但婚禮則不若前次之被人重視矣。

馬來人之婚事，尙有一奇怪發噱事，如一次，二次離異之夫婦，仍可重圓破鏡，須其妻於離異後另嫁他人始能復合，前夫或令其妻與『盲人』者結婚旋使其離方能再與以重圓

喪事之處理，乃將死者由扛來數人，抬至墓邊，於墓側鑿一洞葬之，哀弔者沿途頌詩相送。既葬植一碑於死者之頭部，一植墓中，碑以木或石製，碑形男者爲圓柱狀，女者爲平方形。（靈）

痰喘咳嗽一服除根

本藥嵩治無論如何難症之痰喘咳嗽，亦必使其除根，誠名藥也。原料係以高貴藥材所配製，基於學理，以東西兩洋醫術之最高技術，而精製綜合之藥也。故不特苦於長年慢性痰喘咳嗽等病者，服之自奏神效，即急性之目下患病中者，祈購買服用一服立刻便可除根，使咽喉轉佳，其樂陶陶，而本藥治療時，決無變成肺炎，肋膜炎，肺結核等惡症之虞，是以博得佳譽。

注册商標

龍角散

患左列病狀者，即祈服用之

龍角散既爲純良之藥質之配劑故雖少量亦奏效果且香味尤非常爽快故雖病人幼童纖弱之人亦樂服用也。

龍角散適應病症

（痰咳）凡頑痰不化咳逆不止之人
（痰喘）凡痰咳塞喉呼吸困難之人
（頻咳）凡咳、嗽頻發不能安眠之人
（流感）凡、因流行感冒患咳症之人
（肺病）凡肺患肺病咳嗽無力之人
（帶血）凡痰有臭氣時帶血痰之人
（失音）凡聲音嘎啞咽喉腫痛之人
（老人）凡老衰或病後之虛勞咳嗽
（小兒）凡小兒之痰咳及麻疹咳嗽

又其他呼吸器官疾患之痰咳喘，亦能巧妙根治，無論如何之難症，若能繼續服用一二星期，必能痊癒，而享健康者之幸福云。

藥價 四日分 三十八錢 八日分 六十二錢 十八日分 一圓二十五錢 四十日分 二圓五十錢 六十五日分 三圓七十錢

全國藥房均有出售

總舖 東京市神田區豐島町 株式會社 藤井得三郎商店

人類公敵 花柳病

怎樣纔能夠剷除？當以清血的方法入手。性慾騰沸勢難自持，染及斯毒頻發症狀，或舊病難除，餘毒未盡，正當以清血解毒的療法入手，牌子老練，效力可靠，就得首推凱輯氏喜肥力爲聖手，有卅年的歷史！是百服百効信用可靠！是藥力溫和毫無副作用並特効特色，男女老幼一切血汚四季咸宜無絲毫之弊害

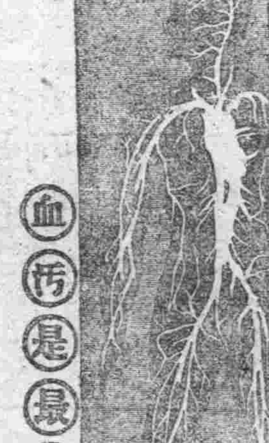

（一）常好常犯的花柳病 如四肢酸痛頭疼頭迷耳鳴耳聾 渾身起紅斑紅點臉上起疹 楊梅瘡瘡渾身潰爛 奇癢流水以及與原起發生同樣症候
（二）如破傷魚口 耳聾目潰 晚落毛髮 牙齒搖動 等症
（三）小兒的遺毒 婦女的傳染 疑似毒症潮濕膿疥 痛癢交加 婦女因毒滑胎 化胎 因毒不孕 毒性結核等症 無論梅毒到第一期 第二期 或三期 服喜肥力 均能藥到病除實爲安全治療 此藥性溫不猛 效力宏當不燥 男婦老幼 皆可服用四時咸宜 每瓶國幣二元五角

國內外各藥房均有分銷

總發行 吉林省河南大街 濱江道外五道街 黑龍江省南大街 泰華西藥商行

長壽的關鍵在於心臟

老頭票的奇異老人 武內宿禰仙翁 享壽二百五十歲

老頭是諸君相識的鈔票、票面所印的老翁是武內宿禰，就是日本大臣的鼻祖、連司五代朝、在官二百四十四年，偷閒所建之功、與其長壽、爲万人所驚異，其活力源泉心臟的强健，內泌素的旺盛、想必是超越般

無論年邁、得病、低能心臟順調活動、則新鮮的血液、不斷的送於全身、尤其是對於肺與胃供給充分的血液、因爲血行呼吸及消化三大作用、賴以充分發揮、全身的內泌素的分泌、隨之增强，結果永駐青年、而享長壽，萬一不幸而得病攪、鑛痛、衰弱部分的再生强化以及所有抗病作用的活潑奏効、亦是同樣的全身機關相協助而防禦病毒、殺滅病菌、解毒、榮養運病果病症及早輕快、體力根本增强。

最近、心臟、肺、肋膜、胃等孱弱的人們說是奏効神速、齊口讚美特種動物精膽藥「救心」是和這個道理很相切合的皇漢藥、自古以來、稱爲延年益壽起死回生的靈藥、博得萬人的信仰、至其成分、是雲南麝香、日本名藥熊膽、熱帶特產烏犀角、珍珠（眞珠）及其他牛黃、蟾酥等非常高價的特種動物的精膽處心精製綜合而成的神効靈劑。

因爲是動物質的極微粒分子、所以進入體內、即被血液吸收同化、振旺血行呼吸消化三大作用、及提高抗病賀爾蒙（內泌素）的分泌機能對於病患部發揮無微不至的治療作用、所以及早挽救所有疾病、根本改體質、變弱爲强。

千萬言的雄辯、不如一個事實、請速一試、以證我言，救心本舖正在免費奉贈試用藥兩日份以資實地實驗中、函索從速、以免向隅。

心跳·氣促等症遽而平定 得再照常服務

新居濱市殿部町 大谷勝好

敬啓者 前蒙賜與救心試用藥，咸蒙美知，用後順調認爲療治頗有把握，即由當地河淵藥房購買「救心」繼續服用結果，長年纏綿之心臟病，輾轉輕快，心跳氣促均已平定，健康復元以至照常服務，銘感五中特奉蕪函以申謝忱

「救心」藥價一星期量二元、二星期三元五角、三星期量五元、藥房百貨店均有售出、貨盡時請向本舖函購是荷 振替東京七三六番

特種動物精膽藥「救心」實驗試藥兩日量

救心的適應症
因心臟病而叫苦的人
易致肋膜肺障害的人
胃弱而食慾不振的人
心臟孱弱心跳氣促的人
肺弱發熱多咳的人
盜汗夜不安眠的人
神經痛而手腳疼痛的人
因心臟腳氣而苦惱的人

下奉贈救心兩日份及本舖發行之「心臟之調理與食養法」一冊，但以一人一回爲限、請速用明信片向左記地址索要當即奉送

東京市下谷區西町[illegible] 救心本舖

大同報　第二版

社說

羅斯福之欺瞞譫談

舌下無英雄。筆底無奇士。天下本無事。庸人自擾之。此古今一轍。中外之通病也。彼羅斯福美大總統。離倖竊大位。而考其所爲。要皆逞於舌下英雄。筆底奇士之流亞耳。按美國據有西半球之大部沃壤。而中南美諸小邦。又夙皆懾慴於其淫威要挾之下。凡政治軍事經濟貿易海陸交通。及對國際關係之親疏從違。鮮敢藐焉於美人之意旨而特立獨行。倘其率爾擅斷。自行其是。則美人闌爲干涉。一紙之警告朝以至。即盈廷之協議夕以從。苟爲不然。則抗議通牒。大聲以呵。彼蕞爾小邦。未有不悚慄震駭莫知爲計者矣。以斯隴斷泛美之所有權利。莫敢誰何。而物阜民豐。駸駸日上。侈然驕恣。睥睨傲岸。大有不可一世之概。使其持盈保泰。經經自守。不爲犯人之謀。不作侵略之舉。善處於無患無爭之域。則雖袖中紙虎。蓋亦無得而揭破撕裂之也。乃計不出此。妄自尊大對世局之泥熬假援。不惟不思弭禍消眚。且挑撥蠱惑。務掘其泥。而揚其波。旣使國際動亂。洶湧澎湃。更復長惡遂非。揚風助燄。必陷斯於糜爛之域。俾皆萬劫不復而後快。迨登場傀儡。衣冠盡褫。失敗醜態。裸然畢露。乃老羞成怒。變本加厲。遂悍然出馬。直犯正義之師。顯屬憤之蚩氓。賭國運於一擲。雖開釁未久。而連戰皆北南洋領屬。相繼淪陷。羣情惶駭。舉國失措。危疑震撼。岌岌不克終日。致悠悠衆口。嘖言鼎沸。不但軍需之生產。耗喪殆盡。即國民之生活。亦日以凋敝。向所侈於援英援蘇援蔣之一切詭計。皆成畫餅。空悔無補實際。其貽天下之僇笑。蓋自華盛頓血戰功成創國二百卌餘年來得未有之奇辱也遡厥禍本。皆羅斯福之不自度量。倒行逆施。棄其先烈之門羅主義。有以召之。太甲曰。『自作孼。不可活。』此之謂也。乃今狂瀾欲倒。大廈將傾。猶怙惡弗悛。顏甲十重。懵懂放吠。以欺其國人。以欺於天下。旣先以爐邊談話。召辱國之師。茲復以爐邊放言。飾其慘敗之恥。而藩籬重地。皆已資敵。竟欲使國人以不眠不休之工作並犧牲個人之自由與便利。及無辜已之優先特權皆須拋棄。惟供其殘民以逞之資。美人素愛自由。誠所謂是可忍也。孰不可忍也。鑑往知來。竊恐羅氏再有一席之爐邊談話。則羅泰美民。殆無噍類也已。更何有於援蘇援英援蔣云乎哉。

日機在新幾內亞東方 炸破敵航空母艦

【東京廿六日電】日大本營廿六日午後四時十五分發表—日本海軍航空部隊、二月廿一日、發見在新幾內亞北東方數浬海洋上、突有含有航空母艦之出現、乃急飛至敵上空、與敵戰鬪機羣展開壯烈空中戰、其一部駛機下投、猛然撞炸致敵航空母艦大破起火、敵其他軍艦一隻亦大受損害、擊墜敵戰鬪機十架、於本攻擊日方未歸還者九架

（註）按該航空母艦被害狀況等察之、蓋已被擊沉、但未得親其沈沒而歸、故其確沈沒否、尙不詳

擊墜破敵機卅七架 空襲加拉旺飛行場

【東京廿六日電】日大本營廿六日午后五時發表—西部爪哇方面、日本陸軍航空部隊、仍續行航空擊滅戰中、昨廿五日、更強襲加拉旺飛機場、擊墜擊破殘存敵機三十七架

振翼於灼熱陣地之上[illegible]（陸軍省檢閱濟 電送）

日機轟炸爪哇熾烈 荷印軍司令部發表

【里斯本廿六日電】巴達維亞來電、荷印軍司令部廿五日發表日本空軍廿四日對爪哇島重要軍事基地及飛行場轟炸之情形如左

一、日本軍依然轟炸爪哇島各地之飛行場、

一、日本航空部隊、廿四日朝亘約一小時間、強襲巴達維亞附近之丹焦普里克港、而該編隊、又空襲巴達維亞附近飛行場、致石油庫發火

一、廿四日朝、日機空襲萬隆附近飛行場、蒙莫大損害

一、日機對泗水海軍基地之空爆、亦甚激烈、予以莫大損害

美油槽船被擊沉

【里斯本廿六日電】據紐約來電稱、茲已判明美油槽船布林克號（二、七〇一噸）於大西洋岸因德潛水艦魚雷之攻擊而被攻沉

說明南方開發方針 報告大東亞戰偉績 日政府開第二次重臣會議

【東京廿六日電】大東亞戰爭自新嘉坡陷落以來、已步入新階段、是故日本政府爲完成戰爭目的、與強化國內體制計、決定希望政界要人之協力、遂於廿六日午前九時起、在首相官邸舉開第二回重臣懇談會、濫席者、重臣方面有若槻男、岡田、阿部、米內、林大將等、廣田、近衞公、平沼男各氏、及原樞府議長等、首由陸海兩相及岡本參謀本部第二部長、前田大本營海軍報道部長等、報告最近一般戰況、及以攻陷新嘉坡爲中心之赫赫戰況、繼由企畫院總裁說明關於戰時之帝國建設方策、設置大東亞建設審議會、且其運用及政府方針等、更由外相說明戰爭下外交情勢、繼續懇談確立當前之總選舉對策及翼贊議會、以及其他事宜、十一時散會、關於懇談會、情報局會發表如左

△谷情報局總裁談＝本日自午前九時與同十一時、舉開重臣懇談會、由東條首相說明大東亞建設審議會之性格、使命及政府之東方開發方針、繼由岡本、前田兩少將報告戰況、然後開始質疑云

日軍制壓西南太平洋 美輿論極悲觀

【馬德里廿六日電】因日軍在西南太平洋之戰果逐漸擴大、故美國一般人士多甚驚恐、不斷要求將全軍採取積極的攻勢、一方凡美國軍事評論家及專門家均對現戰局抱悲觀見解今綜合其要旨如次

一、德國正準備春季攻勢正謀畫確保其戰略地位中、而日軍對荷印、澳洲之制壓、亦刻不弛緩故聯合軍在東亞各戰線依然未脫受身之地位

一、英國以容許印度自治之條件、慫恿印度參加反樞軸戰線、但英印首腦者意見相差懸殊、故印度之動向、尙未解消不安情勢、

一、縱然印度應諸英國之提案、參加反樞軸戰線時、但印度仍不能對日展開攻勢

一、美國艦隊欲充分活動必須持有多數基地及多數航空母艦如無此者必罹失敗之患

一、因日軍攻略巴里島及的摩爾島、同時日空軍亦時時空襲達爾文、故爪哇之地位極形危殆、此際若不迅速向爪哇增派空軍、則不能挽回西南太平洋之戰局也

一、英內閣今次改造、其左翼彩色愈爲濃厚、一般揣測、美國將放棄戰略的後退方針、轉爲攻勢、但能否達成、殊爲疑問、恐祇不過係希望的觀測而已

昭南特別市 行政機構確立

【昭南港廿六日電】占領下之馬來及昭南島、其復興建設、現已以現地軍司令部爲中心、積極進行、其政治建設方面、已任命前內務次官大達茂雄氏爲昭南特別市長、俟該氏抵任後、即將對該特別市之行政機構、有所建樹、該特別市包含全昭南島與馬來各州有同等地位而爲隸於軍政下之特殊行政機關現在於馬來各州暫行存在軍政部支部、恐將繼昭南市之成立、改爲州政府云

聯合國已危殆 澳洲外長言明

【里斯本廿六日電】據坎培拉來電稱澳外長耶布德廿五日於下院、關於現下時局、發表如左

日軍陸海空作戰、於短時間內握廣大地域之支配權、因有此偉大戰果故日軍卒能脅威全世界反樞軸勢力之運命、是以此時、勝利之道、厥惟對日出以攻勢、在華盛頓執行羅斯福、蔡奇爾會談、澳洲謂又包含澳洲之南太平洋統一戰線、無何意味、而提出抗議、澳洲政府爲指揮太平洋戰爭、主張在華盛頓設置聯合國共同機關、但該提案未被許可是以澳洲以現在之聯合國統一機關、不能滿足

英殖民相責難 新嘉坡守備軍

【伯爾尼廿六日電】倫敦來電稱、英國殖民相克蘭本、廿四日會於上院說明最近戰局、關於新嘉坡失陷一事、痛責守備軍並未死守、其要旨如次

據軍事專門家並現場英軍當局之觀測、新嘉坡之軍需品、食糧、飲料水等準備極爲充分、要塞守備軍亦有阻止日軍上陸之充分實力、故能長久防守、按戰略言、新嘉坡能死守之見解極爲正當、但日本軍以熟練於熱帶戰鬪之軍隊、極巧妙加以攻擊、該島守備英軍中、有由馬來退却之疲勞軍隊、及不服水土之新上陸部隊、而印度擁有數十萬訓練兵、竟坐視新嘉坡失陷、但不必非難、因今日該精銳部隊活躍之時已到來矣

怪飛機出現洛杉磯 高射砲聲震撼全市演大騷動

【里斯本廿六日電】南加利福尼亞洛杉磯、自廿日夕被日本潛水艦攻擊以來、人心惶惶、咸感不安、今南加福尼亞最大都會洛杉磯、又於廿五日未明、突受飛機威脅、只得張開高射砲之彈幕、演成大騷動、據美聯洛杉磯電稱、是日午前二時半突於洛杉磯、高鳴空襲警報汽笛、迨經三十分、高射砲砲聲隆隆、震撼全市、輕飛行機最初發見、係於市之西端汗琴頓公園之上空、未幾達包爾德文丘、沿燈火管制下之市上空、悠悠向南方飛翔、俄頃達油田地帶倫古比其海岸、渡過聖比德洛海峽、是時設置於各要塞之高射砲、不斷噴火、命中之形跡、不能認淸、飛機數似爲一架、亦有認爲數架者但無確報、又路透通信洛杉磯電稱、高射砲之目標物僅以四十哩之時速、飛翔於倫古比其油田地帶之上空、亦有作無飛行艇之臆說者、關於該飛機之所屬、路透電謂國籍不明、美國美聯通信謂係外國機、又DNB斯德哥爾摩電稱、據美國情報傳謂、白宮代辯者亦認爲外國機、又謂所有經飛機羣、分爲二羣、於廿五日拂曉、飛過美西岸、該經飛機皆高射砲之彈幕、驅驅於美本土上空、確使因敗戰而銷沉之羅斯福益感不安、繼日潛水艦砲擊事件之後、又發生此事件、殊與美西岸及全美市民以深刻之衝動

【維西二十六日電】據哈瓦斯通信華盛頓電稱、二十五日晚、美太平洋岸上空、突然現出二隊敵國飛機編隊、據親臨其狀者言稱第一編隊爲由七架飛機組成、第二編隊機數不明、蓋爲戰鬪機云

日偵察機縱橫活躍 以寡克衆擊退敵機

【菲島前線〇〇二十六日電】日空軍自開戰以來屢樹卓勳、今竟以偵察機博得驚人偉功、其經過如下負帶偵察巴坦半島敵之狀況重任之柳瀨部隊若林省中尉（三重縣）福島雄曹長（香川縣）兩勇士、廿五日由基地出發、由那共布山東方沿海岸線疾行駛翔俟達奧里奧里之際、遙見由南方里邁飛行場捲起沙塵、直冲霄漢、若林機甚爲詭異、恐係敵機、故躡踪跡、勇壯由海岸方面進入飛行場上空、驟間若林中尉即發見敵機由地下盤旋而上、於是若林機急行冲下、猛擊敵機、展開壯烈空中戰、若林機鬪意冲天、猛射不息、敵機見勢不佳、掉尾欲遁、但若林機尾追不捨、直降三百米之低空上、是時敵地上砲火甚猛、敵機已匿蔽處、但若林機已完成偵察之任務、探悉敵狀、故行堂堂歸回云

猛炸敵軍陣地 巴坦戰線

【〇〇基地廿六日電】非島方面之美軍、現在完全孤立無援、日本海荒航空部隊、與攻略巴坦半島之陸軍相協力、連日猛爆敵要地、舉多大戰果、二十三日爆擊聖國加斯孝岬之燈臺、此處有無線電信所、以無電連絡其方動向又非島方面之海上艦艇、啓開入陣軍大尉一名、投降日軍、請求協力、盡力建設經營、又日前占領之蘇祿島治安業已確保、二十三日菲島[illegible]

日潛水艦砲擊 美陸軍省發表

【里斯本廿六日電】華盛頓來電稱、美陸軍部關於聖巴巴拉砲擊事件、廿五日發表如次

敵潛水艦於廿三日午後八時七分頃、突然出現於加州聖巴巴拉西方卅二公里海面約四分之一浬地點對威爾島得附近之軍事施設、以〇〇吋砲彈猛射云

滙豐銀行 花旗銀行 之財產管理公告

逕啓者此次敝行基於外國人交易取締規則被指定爲滙豐銀行及花旗銀行之滿洲國所在營業所所屬或其所保管之一切財產之管理人故對於右項銀行具有債權債務或財產上之利害關係者自二月廿七日起二週間以內關於該兩行之於奉天市及哈爾濱市所在營業所者希分別向各該地之敝分行通知是荷特此公告即希鑑查

康德九年二月廿七日

新京特別市順天區大同大街五〇一號

滿洲中央銀行

水道案內

凡使用水道者請利用左記電話爲荷

關於開始停止事宜 電話二ノ一〇八九 電話二ノ四八七七

關於障碍修繕事宜 電話二ノ一一ノ三三 電話二ノ三〇四九

關於水量事宜 電話二ノ二二ノ三三

關於料金事宜 電話二ノ一一ノ三三

新京特別市公署水道科

王道書院夜班招生

課目摘要星期一、三、五漢文二、四、六日語（滿系）

旅名日期及地點凡志願入學者須於三月五日以前提出願書履歷書

新京東五馬路王道書院（電二―三五二二）

另備有詳細章程函索即寄（須附郵票四分）

院長 蔡運升

鳴謝警官

茲以族兄魏鳳鰲被害無不認之無期亡者含冤恐難雪伸幸而豐滿警署葛警尉會重民命大張警網遴派幹員化裝訪問秘密偵查竟能於旬日中人犯併獲破此巨案似此官吏實爲民之福星不但死者能瞑目於地府即宗族無不感激特此登報以揚其德

永吉縣大藍旗屯瓜甸 魏鳳彩魏氏家族謹啓

失戳作廢

敝人李慶榮化學圓形藝術子戳於二月十八日在昌五街丟失嗣後無論何人拾得一概作廢無效

痔

化痔十龍散 外敷化痔藥膏

適應症 廿四種痔痛如各種痔漏肛門破裂大便走血常流奇痛外用藥膏內服用散立可消痛

補腎 黑色大補丸

婦科靈藥 調經活絡丸

本堂發售最有奇效的健 奉天大西關大街下頭路北一〇九號 張三多堂啓

詳圖說明付郵票四分即寄

養鷄家必讀 新法養鷄實踐學 呂建生著 大連市 洋行發行

百代卅二期新片

滿場飛‧跳舞經 張帆唱

牧野情歌 李綺年唱

衝破愛情網

街頭月 周璇唱

襟上一朵花

秋的懷念 姚莉唱

玫瑰玫瑰我愛你（天涯歌女插曲）

三節烈 頭二段 白玉霜唱

三節烈 三四段

苦忠義 劉翠霞唱 一張

杜十娘 筱桂花唱 一張

啓者敝社自創業以來擧蒙各工廠惠顧深爲感謝值此八業發展無不邁進特此從國外運到新式機灰毛毯及綿毛機及附屬機製成多利用美國內實機棉毛紡機製毛毯物以低廉破布亂線約自給自足之強化計畫謀物資節約各界同志如由該機造成望倫有不詳之處即希函示或亲惠顧以備參考敝社無任歡迎下顧

論紡機 粗紡機

直輸入商 新古機械

紡績、染色、製棉、乾燥、拉寬、提花、平光、脫水、印花、整理、水洗、印刷、燃系、鍋爐、及其他各種機械販賣

奉天市瀋陽區小北街二段一五二號

興滿洋行合資會社 營業電話二―二六七七番

最新式紡毛主要粗紡機

化學療法之精粹！

淋疾 膿症即癒

本劑、係取一基及二基之兩種化學元素、據獨自組成法所製、爲首創的多基性强效化學療法劑、其効果之廣汎而且神速、誠實冠於斯界。

因之對於化膿性各症、尤其淋疾不論急性慢性、或婦女淋疾、皆得完全無缺的治療効果、更又縮短其治療期日、在化學療法界劃出新紀元矣。

況因不獨發揮一基二基之兩效、且以其協助效果、一至體內對於淋病原菌發揮絕妙的功能、同時俟於病變組織自身之抗病力之强化、便得勝超一基或二基等單一製品的驚嘆効果。

由是僅服最初三日間、必現病變部位之賦活、停止膿狀分泌物尿中之膿球淋絲等、亦皆消失而呈淸澄之尿、以斷病根永防復發

●一衡擊—五四片、二衡擊—一〇八片、四衡擊—二一六片、各地有信用之大藥房、皆有「內服根割爾」出售

★現今世上患淋病者亦多此等人士、總要夫妻協助之下服用此劑、以期早日完全斷根、不然內循環相染、永久不能見癒。此劑不但極効於男子淋疾、又對婦女淋菌諸症、實發揮最神速正確之効果。

內服 根割爾

總發賣元 東京 合名會社 河原商店

普仁資金本年計畫
作獎學及福祉設施
開第二回委會擬具標準

皇帝陛下當六日萬壽節對國務總理大臣下賜御內帑金以爲育英事業並賑恤救濟等社會事業之用、經協議決定創設恩賜財團普仁資金、其一切事務、委諸民生部大臣十一日紀元節往辰業由國務總理向民生時部大臣傳達、民生部遂來設立委員、進行定款作成、役員銓衡等諸般設立準備、二十六日午前十時往民生部大臣以下各委員出席舉開第二回設立委員會、審議結果、設立準備業已完了擬於三月一日建國節當日午後二時半、假民生部禮堂、舉行創立式、此恩賜財團普仁資金、係推戴張國務總理爲總裁、谷民生部大臣爲會長鹿兒島宮內府次長爲副會長以外熙宮內府大臣、武部總務長官直木、孫、清原各參議巴與安局總裁、井上大同學院長、作田建大副總長、三宅協和會中央本部長張海鵬將軍任顧問、又源田民生部次長任理事長、曲厚生、木田教育兩司長任常務理事、關係各機關各代表者分任理事、監事、評議員等本年度事業計畫如左

△獎學資金之供給或貸與‖對建國功勞者之子弟及無就學資金者而認爲將來有爲之人材、供給或貸與學資

△社會事業之獎勵助成‖對優良之社會事業團體爲獎勵事業付以獎勵金爲此成社會事業施設於將來事業上有確實希望者、除交與補助金外、並謀社會事業之普及發達、對社會事業不振之地付以補助金俾即應地方實情而經營事業

△社會事業施設之設置獎勵‖社會事業施設之創設、對應改良擴張者對其創設費、改良費及擴張費並伴隨初度之調辦費加以二分之一以內的補助

△罹災者救濟‖對因各種災害而罹災者、爲一時救濟支給救恤金、更由明年度以來、因收入之增加、事業計畫內容更行一段強化、除一般育英事業外、專修國家文化建設上貢獻之科學、對無研究費者、給與或借與及社會事業低利資金之融通、社會事業、育英事業功勞者加以表彰等計畫云

適應國民程度改定
生活清潔運動
籌備宣傳四月一日開始

爲慶祝建國十周年紀念之曠古盛典、政府業已制定各種盛大行事、民生部爲昂揚國民之生活改善精神、原定於本月廿六日建國精神作興週間之第一日起於全國各省市縣旗一齊展開國民生活美化運動、但因生活美化運動之意義及要求均極深遠恐一般國民難能徹知勵行完善、故經關係當局愼重考核後、今已決定變更爲生活清潔運動並爲期向民間徹底宣導生活清潔運動之意義、決延期爲四月一日起始、將於三月中旬開始週知各地國民、開清潔運動之本意、較生活美化運動單純而易知易行不外衣食住之清潔衞生、合理除掉隨地便溺及隨地吐痰之惡習、注意室內洒掃衣服洗濯、此次生活清潔運動對於各地之防疫工作亦很有補益、深望各地國民準備勵行清潔運動爲要云

關東軍在蒙古草原
展開報道演習

【成吉思汗關東軍報道隊中村秀男電】臨時關東軍報道隊八十八名、於蒙古草原上、展開日滿最初之報道演習、由統裁官福山報道部隊長、齋藤報道班長引率下、廿五日午前十時、全員無一遲到者、暢旺赴向海拉爾、僅有數日間之事前教育、以弘報崇高之使命蘊於軍人精神中隊員一同、於車中研究地圖、或由車窗展望舊戰跡、或對西北部國境線加以討論、高燃報道精神

廿五日午後三時四十分報道列車、到達龍江省東端之泰康驛、於站頭看見歡迎入營國兵之旗幟及人羣呼聲高出雲霄、入營兵〇〇名、同乘報道列車、此乃龍江省杜爾伯特旗人、入營博克圖、及海拉爾兩部隊之蒙古人、白金生君以下〇〇名、實爲報道隊列車及國兵入營列車矣報道、電影、錄音各班、班長命令一下、爲由報道隊之手、取材入隊光景、均由列車出來、僅廿分鐘、於站頭已完成立體的報道戰、明示於公衆眼前、發車之同時、報道班即於車中舉開國兵座談會、聽蒙古青年爲建設東亞而勇躍爲國兵之決意、如斯報道列車、夜中即北上入於最大軍事要線興安嶺之山嶮中、車中漸感夜寒、隊員多手掌地圖、而行計劃明日之行事云

昭南市街恢復繁榮(1)民衆歡迎日軍(2)華僑陸續歸還

安息會將改組 幷舉開講談會

全國基督復臨安息日會新京三馬路中滿區會、鑒於大東亞聖戰勃發以來、友邦日本皇軍勇敢奮鬪、節節勝利向世界新秩序建設之途勇往邁進、統會全國各地會員之興亞精神亟當徹底振興、一致發揚國民之槍後赤誠、今特定於三月四日至七日間、召集全滿各省市縣旗之安息日會代表牧師、及會員來京舉開精神作興會務改組及時局講演大會、共同協議順應時局會務改組之方策、並聘請政府及協和會方面關係當局臨場講演、以期會員認清時局協力國策之進展云

首協定例委會

協和會首都本部定例委員會、廿五日午後二時、於市長公館舉開、聽取關於電業發電所失火之說明後決定如左事項

一、隣組愛國機獻納運動

自三月以來、每月一戶納約一角以上、而備獻納新京隣組號

一、三日詔書奉戴日實施事項

關於國民儲蓄運動實行之件(三月三日除與各關係機關協議之外、決定具體策)

一、關於利用空隙地運動展開之件

一、關於節電運動之件(目下正具體協議中)

一、本年會務事業活動之重點研究

一、政府方針之指示

國民總力勤勞動員
將定負担平均新制

「國家興亡匹夫有責」當此完成高度國防國家之際更須集國民之總力氣象一心一齊苦幹、是故年來務於國民總動員體制之完成結成協和義勇奉公隊、勤勞奉仕隊、以爲國民身心練成之基礎涵養崇徹勤勞之思想、然觀察過去之實績、勞務之分擔上、僅爲一部勞動階級、多數國民對於勤勞思想、尙屬缺乏以致其結果、勞動與奉仕偏落於少數人身上、迎此建國十週年佳期、有第二建國深遠意義之今年、政府當局爲謀勞動負擔之均衡、特制定勞動規則、於建國節之三月一日、公布實施

該規則之主要趣旨、乃爲國民負擔之平均、故全體國民、皆有勤勞之義務、不得故意避免、此種國民勤勞之大進軍、對於大東亞戰爭及槍後生產等重大國策之遂行上、其結果極堪期待

社會事業會議 定期舉行

中央社會事業協會、因本年恭逢建國十周年之佳年、爲各省市縣之社會事業、亟

近於農區調查準備
設青年團及青年塾

協和青少年團首都統監部、爲期協和青少年運動之徹底、年來對於國都各層之青少年、不遺餘力施以教養訓練、收有相當之好成績、康德九年度開始爲期協和青年運動之強化、特實施國都農村地區青少年調查、共第一次調查終了後、收到成績頗佳、於昨又特派部員四名、對南河東淨月兩農村地區、實施第二次調查工作、此次爲伴隨政府自興村之設置、促進協和青年之活動邁進、於農村實態調查外、同時即對當地之青少年結成協和青少年團、並設置青年塾云

長春縣下設置 儲蓄實踐委會

協和會長春縣本部、伴隨本年度儲蓄運動、爲期縣下儲蓄運動遂行、特由該縣本部組成長春縣國民儲蓄實踐委員會、由縣本部長任總裁、副長任會長、縣下各村結成國民儲蓄實踐委員會分會、全縣上下一體勵行貯蓄運動以期達成所期目的云

仍望市民節電
在十日後可全恢復
電業大馬路營業所長談

電灯現雖已允許使用一半燈數、電業當局亦不時隨地檢查、遇有不守規則者即認爲其成績不佳、於是該帶區域之燈戶、無形中而受連帶、亦不予送電全部恢復、約在十日以後則可照常利用、關於此種情形、電業當局希燈戶協力免生意外、而影響全區城內之燈戶、關此電業、大馬路城內王營業所長向燈戶希望談如下

此次發電所不幸而遭回祿之災、因與市民莫大不便、實乃愧對之至所幸市民體貼時艱、遵守臨時所定之規則、另外警察當局特別協力、猶有義勇奉公隊應援、同時燈戶亦能協力幫忙所致、除深謝外尤盼繼續照常應付以待完全恢復

市令近郊農村 將行調查家畜
立於勤勞增產國策第一線

之農村、因由本年度起之第二次產業開發五年計劃置重點於農產增產方面、並大東亞建設須由我國供給食糧飼料之重大使命、對於農村之開發建設、益當前之急務、興農部當局鑑於農村之繁榮與家畜極有密切關係、茲爲明瞭全國家畜繁育狀態起見、特令各省縣一齊調查、藉以明瞭我國農村之動力與資源、新京特別市公署行政科、已決定由三月六日起至十九日止、分別調查市郊各農村之家畜繁育實況以便樹立具體之農村繁榮策、此次調查、因着眼於農民之福利關係、務力求詳細、除牛馬騾驢豬羊狗外、家禽方面之鷄鴨鵝等、亦一律詳細調查、極望大家與以協力

闡明建國意義
招開宗教敎化團體講演會

迎三月一日建國佳節之良辰、已屆吾國建國十週年之紀念日事先各地方已均依據既定之計畫舉辦各種行事、以資慶祝新京社會事業協會爲使首都之各方宗敎化團體會員、了解建國節之深意、並時局狀況等起見、乃於今日二十七日午後一時假、協和會館、邀請民生部曲厚生司長、協和會主指導部長、滿德總會名譽總裁馬福清、紅卍字會長王龍修四氏舉開盛大之建國節紀念講演與電影大會、在以上四氏分別講演之後即上演新聞片之電影、預定參加聽講之宗敎敎化團體會員約達八百名云

利用各家庭空閑地
開發補助蔬菜增產
首都本部會議擬定計畫

協和會首都本部廿六日午後二時假第一會議室、舉開空閑地利用運動委員會宣揚敬農樂耕之精神、依勤勞作業而謀身心之鍛鍊俾使國民體位向上、活用各家庭之庭園並市內空地耕種蔬菜及其他生活必需食物、比資輔贊食糧報國茲誌其計劃如次

(一)方針 1爲展開空閑地利用運動、各機關組織連絡委員會、以決定運動方針之大綱 2、連絡委員會中置委員長一名、常任委員若干名、對實施指導等由市署公園科內之綠地協會担當之

(二)實施方法 1家庭公園各團體率耕作之共同住宅地隣組共同耕作之 2、家庭園以外之空閑地以隣組爲單位、選定耕作附近之空用地、而學校及其他團體選定團體所有之空閒地而實施之

(三)市民農園 1設市民農園於適當地點、應個人並團體之申請由新京園藝協會擔當指導管理又對運動之成果依品評會及其他園藝週間等發表獎勵、並對優秀者加以褒獎

村長代表民衆 激勵國兵

長春縣卡倫村對於該村入營國兵、在此冰天雪地中奮鬪、保護國土、國民得以安居樂業爲勉勵該村入營國兵、特由村長孫秀泉代表村民、藉寫慰問勉勵國兵信函如次

王連山、劉成民、紀世平、韓平治、艾君、王應學諸位先生英鑒、啓者、投筆從戎、班定遠威震西域、馬革裹屍、漢伏波名垂青史、自古忠良名將、未有不以從軍爲榮者、況値此列強爭霸、戰雲瀰漫之際、爲國民者、尤宜披堅執銳、效命疆場、以盡匹夫有責之義、素念諸位先生體質優良、國家念重、此次選充國兵、宿願以償、抑知英雄用武之時、正男兒有爲之日果能忠勇爲懷、同仇敵愾、即或赴湯蹈火、亦所不辭、切望矢勤矢愼以盡軍人之天職、以忠以誠、用符鄉里之期待將來全國皆兵、精誠一致、何患不稱雄於世界耶、謹修寸箋、藉資勉勵、肅此敬頌、軍安、並祝前途無盡卡倫村長孫秀泉代表村民啓

勸農模範場長 將開會議

以討論農村振興方策爲中心議題由全國各立勸農模範試驗場長會議、定於本月二十八日午前十時在農產分社會議室舉行、協議事項現已擬定云

保定 籌備設市

【北京電】華北政務委員會、以河北省公署所在地之保定、由各方面觀、地極重要、故決改爲市、廿三日已設置保定市籌備處、其籌備處長由現河北清苑縣知事劉運升氏充任、俟市制實現之時、即委該氏爲該市初代市長劉處長本年六十四歲、日本士官學校畢業、在政界頗負衆望云

有獎儲蓄 二次昨已開彩

第二次有獎儲蓄共同抽籤廿六日午前十一時卅分、在新京大興大樓四階抽籤場舉行、中獎號碼在三月一日報上發表、茲錄其特附頭二獎號碼如左

△特獎一萬圓(三個)辛、丑寅各四七、八四九

△附獎五百圓(十九個)‖與特獎號碼同但未在記號抽籤之各組

△頭獎三千圓(各組一個廿二個)‖各組共同一四、七二八

△二獎五百圓(各組二個四十四本)‖各組共一四、八九六、一八、二七八

碎珊瑚
(五七) 天嶺生著

第四回 接木移花用心何太苦 拖泥帶水指謎不無因

青年婦女們互相猜忌、將來到甚麼時候才是個清眼、曼如感我之恩、隱有去志、慧如嫉我之才、陽不結納、慕英畏我之勇、而奪胎匿珠、藉此穩坐朱家、諒無捨意、以觀我究竟、就連榮春玉芬、都是孩提之友來了眞的主宰、未必不以我爲出山之水重諸渠流、作她們洗羞之鑑、而加刻忌、不然我爲家人、從不一相過問、見面也嚇若驚鴻、自我爲陌生人影、我若不爲朱家門庭冷落、父老恩深、夫慈情重、豈旨和她們這一班無知的浪女們佃氣所幸叔嫲清高、翁姑厚道、洪姑姑雖非關己之人、尙稍存抬愛之意、呂叔叔雖代二女擔心、猶未當以我爲奪嫡而來、尙未下眼相看、只有知我者我者朱玉明、親我者莫麗楊步云、獲我者荊玉璞愛玉璣個人、是眞心實意、喚我眼珠裡的人是誰翁姑要給我摘配、我怎麼能答應、我已是有夫之女、終身幸福被人劉奪待盡、落得現在名無名、實無實、又眼看這一帮孤娟惑人的魔鬼、怎不令人寒心、我這次若不回來就罷了、既然走在這步田地、就得任勞任怨、肅清家庭、純貞義烈者留、浮情嬌裝者擯決不能令玉明這樣的沉淪下去、也決不能使家庭這樣的靡亂到底、你看、連四五個使女、都屬然有小姐氣派、那有一個像綠雲那樣穩重端莊、不失大家風範無怪她……！麗珠想到此、驟然引起一番心事連想到白雲珠身上、進門倒是個帮手、遂一抬頭、看玉璞仍在暗泣、因長出一口氣道、二哥你說這大些、我明白了、不是我沒良心、聽你哈哈笑、不理你、可是你想、論身分你我有男女之別、論名分你我有大伯弟婦之嫌、比不了兒時兩小無猜、更比不了以前誰都不知是我、現在呢、我們都到了成年上邊有五六位老人家看着、當中有你兄弟玉明和你小妹妹麗玉、處處在監視着我、往下說、有從前的姊妹們、和現在的使女們、都是年一年二的、那一個不在我身上注意、除了隨爸爸上班而外、在家裡人雜嘴雜、你我表面上若太親了、她們說出閒話、我們兩個人、還能活下去、我並不是不理你、明面是避着嫌疑、心裡又那能和你有一點點的隔膜呢、二哥、從小的姊妹、你不可多心、倒顯見太生分了玉璞泣道、我倒明白那些、有人你看我向這屋來呀、不敢和爸爸媽媽和揚大哥說、又怕他打我罵我、所以常到現在、眞把人難死

哈利巴

結核的豫防與榮養

的最有効方法、莫如每日連用「哈利巴」因本劑係由自然物中含蓄維他命AD最豐富之聖魚肝精製出、具有賦油全體細胞機能、助長皮膚粘膜抗病防壁、撲滅病菌、根絕呼吸器官疾病之偉効、以爲療養補給、閣下亟爲世界實用。

本品之特徵、即爲純粹天然維他命濃縮劑、量小効大、味美易服、一年四季、無時不適。

一日量 大人…二粒 小孩…二粒 嬰兒…一粒

北京西單北大街一六〇 株式會社 日…

眼科普光丸 專治各種眼病

主治 男婦老幼內障眼病雖似好眼視物不明暗人瞼簷螢星滿目視空中有黑花瞳人溷濁變色暴或頭疼角膜被雲翳遮蓋時輕時重羞明怕光小兒因於痘疹乳瀉肚久痢缺乏營養體倦身瘦二目久閉不睜白睛起瘢黑睛變黃即爲眼疳化膿重症也大人盡而夜不能視即夜盲症也以上等爲適應服用

◎定價 每封八元外埠函購由郵局掛號匯款即寄服法膽約時附有說明書

奉天市小西邊門外市署路南老爺廟內 林軒醫室獨家經售

當日止咳 益肺丸

此藥係經驗秘方屢試屢驗 專治男女一切肺病及老年咳嗽、青年咳嗽勞傷咳嗽努力咳嗽痰喘咳嗽深夜時咳或新咳久咳干咳痰咳火咳寒咳肺虛肺危肺症久痛久咳成癆夜不成寐動作無力心神慌跳日輕夜重飲食無味自汗盜汗午後骨蒸聲音低啞口干喉痛或早年誠當日止咳養肺理氣化痰平喘之良藥也新咳一服之皆可治癒作根每遇寒冷再犯者即年久重症耐心服之皆可治癒好久咳肺病半打及一打全癒決不食言每盒一圓五圓一打拾圓外埠函購郵費不收藥欵先滙務須掛號

總發行 奉天大南門裡大街路東 新大陸藥行

外治內病 消積靈

無服藥針灸刀割之苦腹中積聚自消除、此藥在京津哈行銷多年純用攻破之法、凡男婦老幼食塊寒塊氣塊血塊日夜疼痛、積聚、以及婦女滿腹硬如鐵石、腹大如鼓、經閉多月、不通乾血癆症、連將此藥照方貼患處、小兒大肚食積直搗病所、胎死腹中、藥力由毛孔由硬化軟、化爲液體大小便而下、孕婦忌用、誤工作日保愈幣十元中劑國幣七元五角小劑定價大劑五圓外埠函購加郵二角 天津李子久發明 明備說

總經售 哈爾濱道外桃花巷中間 閻氏藥房

鹿茸 活血濟坤丸

△婦女內用奇藥 △一袋保見功效 △直接達到病根

婦女奇藥濟坤丸因高貴藥料配製効驗準確可靠所以主治各病無一不愈者主治婦女經血寒病赤白帶下腰腿疼痛子宮寒冷久不受孕經期前後不準或月經來時肚腹疼痛月經停閉不行或產後血斷腹內有氣積瘀積血塊等凡一切經血病一切產後病均能一袋即奏奇効此藥服後能見腹內積聚病塊等源源化下身體不受絲毫痛苦將病化淨即愈矣此乃根本治法藥力能直接達到病源即年久重病祈安心多服幾次準能全愈好後身體復元如多年不生育者請服此藥一二打後血充體壯富保生育胖男後決不食言◆定價一袋一元◆半打五元五角◆一打拾元大袋二元半打拾一元一打廿元各地藥房均有代售如直接本號函購藥欵先滙如買半打以上者不加郵費郵票代或代金引換均不郵寄

總發賣 奉天大西城門外路北 九州大藥房

衞護嬌兒歡壯的妙品

胃腸健全消化徹底 精神纔能活潑…… 幼兒常服仁丹 實爲育養的要件

仁丹 是成人的懷中藥 是兒童的護身符

仁丹

梅毒—體毒 如此方可暢癒！

內服治梅丸 伯爾子丸

梅毒一症、不僅蝕腐自己一身之骨肉和內臟、而遂成爲廢人、且又將其病毒、傳染至子子孫孫、甚至會破壞寶貴的血種、是自不用說了。以是一患梅毒在其初期、莫非施以徹底治療、如果不幸而進入所謂潛伏期乃至二三等期、特別注意其調治最好還是不如服用「伯爾子丸」効果正確且又安全。

有此一藥、便不需注射或施醫術等手續、惟以內服一法將菌毒由血液和身體深部組織中完全殺滅、而與大小便一同排泄、病勢雖呈兇症(菌毒已侵內臟以及骨髓腦膜等處)亦可容易收見根本的効果、更因強化腸胃機能、賦活新陳代謝、旺盛血液等効尤妙、故對一切毒症！梅毒發揮可驚的偉功！

●包裝 十二日量・二十四日量・三十五日量・各地藥房出賣

總行銷 東京 鈴木日本堂株式會社 代理店 新京富士町日本藥房 新京永樂路新京藥品會社